SEGUNDO AÑO — Núm. 381. PORTE PAGADO Dirección, Redacción y Administración: AVENIDA DE MAYO 769 Buenos Aires, Lunes 5 de Marzo de 1917

Todas las cartas destinadas a la Redacción deben ser dirigidas al Director.

Como el diario no puede responsabilizarse por los manuscritos que se le envíen, ruega a los autores guarden copia de ellos.

Dirección Telegráfica: EPOCA, Buenos Aires

Teléfonos: Unión Telefónica 5194-95-96-97-98, Avenida

La Epoca

PRECIOS DE SUSCRIPCION

CAPITAL

$ m/n. $ m/n. $ m/n. $ m/n.
Un mes 2.— Tres meses 6 Seis meses 12 Un año 24

PROVINCIAS

Un mes 2.50 Tres meses 7.50 Seis meses 15 Un año 28

EXTERIOR

$ oro $ oro $ oro $ oro
Un mes 3 Tres meses 6 Seis meses 12 Un año 24

Número del día 0.05. — Número atrasado (dentro de los 30 días) 0.20—De fechas anteriores 0.50.

LA EPOCA se envía directamente por correo a toda persona que lo pida acompañando el importe correspondiente. Los pedidos de suscripciones para el interior de la República se atenderán por cualquier número de días a razón de 0.05 por ejemplar.

VEASE EN LA PAGINA FINAL LA INFORMACION DE ULTIMA HORA

5 DE MARZO DE 1917

El decreto de hoy

En el lugar correspondiente de nuestro diario hallará el lector el decreto del poder ejecutivo que determina el retiro de los asuntos sometidos a estudio del congreso y, por consiguiente, la clausura del período de sesiones extraordinarias, y que funda las razones que asisten al gobierno para asumir tal actitud, en defensa de los intereses confiados a su gestión.

La esterilidad de las sesiones parlamentarias ha motivado el fracaso de las iniciativas del gobierno. Estas, además de altamente previsoras y necesarias, trasuntaban perentorias exigencias de la situación. El saldo desastroso transmitido por el anterior gobierno a la nueva administración, se iba complicando cada día con las nuevas proyecciones de la guerra europea. El poder ejecutivo contempló desde el primer momento todos los múltiples aspectos que le planteaban las circunstancias y en consecuencia sometió sus iniciativas al honorable congreso. Este inició tardíamente el estudio de las cuestiones sin despojarse por un momento del prejuicio político, cayendo en un lamentable proceso de crítica antojadiza y estéril que en ciertos momentos asumió todos los contornos de una verdadera logomaquia.

Entretanto, las cosas se complicaban dentro y fuera del país que, cruzado de brazos, esperaba la solución de los más apremiantes problemas, consumiéndose en la expectativa; y el congreso, en cambio, cada vez más lejos de las vitales exigencias, ni daba término a su crítica sistemática, ni substanciaba, perfeccionaba o sancionaba los proyectos sometidos a su [illegible] se produce por [illegible] entre Alemania y los Estados Unidos. Ahí tenemos, pues, complicado en nuevas e imprevistas alternativas el mercado financiero del cual nuestro país esperaba los recursos indispensable para solventar su violenta situación.

Esta precipitación inesperada de tan graves acontecimientos y la estéril inercia del poder legislativo, obliga al gobierno argentino a la actitud adoptada, como un medio de aprovechar el tiempo que aun resta para la solución de los problemas concretados en sus iniciativas.

La medida, por plausible, será unánimemente aprobada por parte del pueblo y de las fuerzas vivas de la nación, ya que ella implica la normalización de un estado de cosas netamente perjudicial para los intereses nacionales. Se determina sencillamente en ella, dentro de las normas legales, la clausura de las sesiones convocadas por el ejecutivo, después de sancionadas y puestas en vigencia las leyes de gastos y recursos, a fin de apresurar, dentro de los medios y prerrogativas del poder administrador, las soluciones que se persiguen, con cargo de dar cuenta en el período ordinario próximo de la labor desarrollada.

Evitada en tal forma una discusión larga y estéril que concluiría por malograr los propósitos administrativos, el gobierno se avocará de inmediato los asuntos que encaran sus proyectos, llevándolos a formas prácticas con la urgencia y la eficacia que reclama una situación ya insostenible, de la que no es responsable, es cierto, pero que está en el deber de resolver.

La opinión se siente ya fatigada de palabras y reclama hechos. Por eso, tal vez, encuentre que esta medida llegue un poco tarde; pero estamos seguros que aun dentro del plazo angustioso que nos resta, el poder ejecutivo podrá encarar prácticamente y resolver felizmente la situación creada, con la serena energía que caracterizan sus actos.

Jubilación de los ferroviarios

El proyecto de reglamentación

Entre los asuntos que estudia actualmente el titular de obras públicas, figura el proyecto de reglamentación de la ley de jubilación a los empleados ferroviarios que será sometido a la consideración del presidente de la república tan pronto como se haya terminado su preparación.

Antes de dejar terminado el decreto referente a este importante asunto, el ministro, tendrá muy en cuenta los intereses de las partes interesadas en él de manera que su aplicación no levante resistencias.

Los interesados en la reglamentación de esta ley son muchos aunque a primera vista no parezcan más que dos: las empresas y los empleados en ellas. Sobre esta reglamentación han sometido proyectos al ministro, "La Fraternidad", "La Reforma Ferroviaria", y la Inspección de vías, sin contar las que puedan indicar las empresas, que ya se han insinuado en este sentido.

El ministro tiene pues mucho material en que estudiar el asunto, pero por lo mismo un motivo más de contentar a todo desde que cada uno quiere ventajas para sí en detrimento del interés de los demás interesados.

MANUEL DE ARRIAGA

† Hoy en Lisboa

Un telegrama de Lisboa informa que en aquella capital ha fallecido en las primeras horas de hoy el señor Manuel de Arriaga, ex presidente de la república portuguesa y una de las figuras más prominentes de la intelectualidad y de la política de la nación referida.

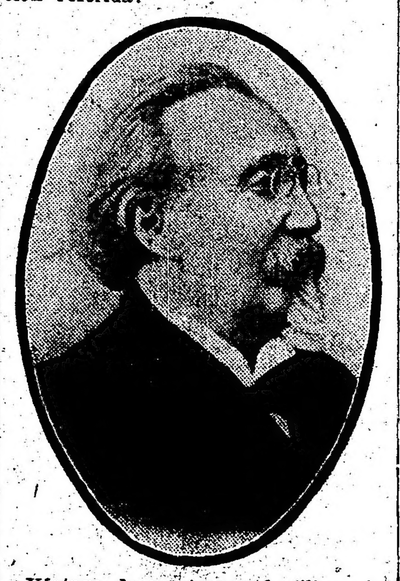

Vástago de un tronco familiar, significado por el número excepcional de personalidades a que dió origen en un transcurso de dos siglos, era Manuel de Arriaga el último representante de una generación ilustre. Entre sus [illegible] salmente conocido.

Fiel a esa estirpe, el extinto ex presidente caracterizóse desde niño por una desmedida afición al estudio, que más tarde había de llevarle a ocupar cargos universitarios tan importantes como el rectorado de la Universidad de Coimbra y la dirección del Liceo de Lisboa.

En el orden político también desde muy joven demostró su ardiente fe en las ideas republicanas que le conquistaron pronta y merecida popularidad. Ya bajo el régimen monárquico fué electo diputado por el partido republicano, debiendo hacerse notar que por su integridad y sabiduría contó siempre adeptos entre todos los bandos de la opinión portuguesa.

Caída la monarquía y proclamada la asamblea constituyente fué designado para ocupar la presidencia de la república en 24 de agosto de 1911. Su actuación fué pródiga en sabias orientaciones, significándose al mismo tiempo por la cohesión que supo despertar entre los elementos — no muy acordes — que pasaron a dirigir los destinos de Portugal desde la caída de los Braganza.

Su fallecimiento habrá ocasionado sin duda una honda repercusión de duelo en la joven república que pierde, con Manuel de Arriaga, a uno de los hijos que más fructuosamente han luchado por su bienestar y por su progreso.

La próxima elección bonaerense

RENOVACION DE LA LEGISLATURA

Los partidos políticos de la provincia de Buenos Aires, excepto el partido Radical, que ha resuelto abstenerse de concurrir al comicio, por causas que son demasiado conocidas, han comenzado a intensificar su propaganda, con motivo de la próxima elección para renovar la legislatura bonaerense.

El ugartismo, que, como es natural, domina la situación, descuenta el triunfo. Tiene en su apoyo al gobierno y a la mayor parte del partido Conservador. Otra fracción de este partido, no se sabe a ciencia cierta si debido a disenciones internas o a hábiles maniobras para anular la minoría socialista, irá con otra lista de candidatos al comicio.

Los socialistas también se preparan para concurrir a la elección. Sin duda alguna, esta se les presenta, esta vez, un poco más ardua que en otras ocasiones, porque la ausencia del radicalismo desplaza la posibilidad de una alianza o de una ayuda de los conservadores, que le ha valido otras veces algún inesperado triunfo.

Expuestos así los elementos que tomarán parte en el próximo comicio bonaerense, fácilmente se deduce lo que será y significará la elección. El partido Conservador se adjudicará todas las bancas incluso las que pudieran corresponder a la minoría y la renovación de la legislatura solo tendrá como renovación, un significado gramatical, lo que está perfectamente de acuerdo con las modalidades del régimen imperante en Buenos Aires.

Caducidad de concesiones de tierras

Se ha firmado esta tarde por el ministro de agricultura, doctor Honorio Pueyrredón, dos decretos, que se refieren a la caducidad del lote número 102 de la colonia "Puerto Bermejo", en el territorio del Chaco, por cuanto de los informes producidos se desprende que el mencionado concesionario don Pedro Lorenzo Vallejos no ha dado cumplimiento a las obligaciones contraídas y no ha satisfecho el precio de la tierra, por lo cual se sacará nuevamente en venta durante el término reglamentario de noventa días.

También se manda dejar sin efecto la concesión de la mitad nordeste del solar B, manzana número 233 del pueblo Río Gallegos, en el territorio de Santa Cruz, acordada a don J. López de la Torre, por causas idénticas a las indicadas en el anterior decreto, e igualmente se manda ofrecer en los términos de ley.

CONGRESO

EL MENSAJE DE CLAUSURA

Aunque a primera hora no se tenía en las oficinas de las cámaras la noticia del mensaje del poder ejecutivo que retira los asuntos de la convocatoria de las sesiones extraordinarias, declarando clausurado el actual período, ella se difundió poco después, obligando al comentario de antesalas.

En diputados se tenía el convencimiento del fracaso de la nueva citación hecha llegar telegráficamente, después del nuevo asueto que la cámara se había decretado por más de una quincena de días.

Así le daba a entender las informaciones recogidas por fuente oficial de la secretaría. Según ellas habían prometido concurrir esta tarde los señores Reibel, Marchini, De Anquin, Aldao, Pinedo, Zalazar, Garzón, Cantilo y Lagos, y para el miércoles 7 los señores Bonifacio y Rodríguez C. J.

Además habían manifestado no poder hacerlo por una u otra causa los señores Iturbe, Puch, Le Bretón, Mercado y Sosa.

Como se vé, las perspectivas no podían ser más pobres, ateniéndose a esos datos que anticipaban en cierta forma el fracaso de tal convocatoria como más adelante lo decimos.

El trabajo en suspenso—

Debemos recordarlo porque esto tiene una íntima relación con la medida adoptada por el P. E. por cuanto puede considerarse como su causa, que la cámara de diputados, desde mediados de febrero en que sancionó definitivamente el presupuesto, no había vuelto a reunirse.

En la sesión de hoy debía ocuparse de los proyectos referentes a la colonización ganadera y gravamen del 5 por ciento a la exportación.

En cuanto al senado, más retrasado en su labor todavía debía tratar en revisión el empréstito, quedándole los asuntos anunciados, cuya considera[illegible] to nada se había hecho, dejando en blanco los días y en el peligro de que la holganza se prolongara por más tiempo aún.

Lo que se dice—

Dada la naturaleza de la medida tomada por el gobierno no se sabía a ciencia cierta lo que debía hacerse. Se convenía en darle entrada, tomándola en consideración como si se tratara del mensaje de apertura.

La tradición no daba luces al respecto porque según los más viejos secretarios era la primera vez que el caso se producía en la forma actual.

En el senado—

El mensaje del P. E. retirando los asuntos que se encuentran a consideración del congreso ha sido el tema de conversación entre los senadores que concurrieron hoy a las antesalas de la alta cámara.

La sesión de mañana—

Posiblemente esta tarde se celebrará una reunión privada de senadores para resolver la actitud de la mayoría del senado en la reunión de mañana.

Según versiones de antesalas, todo ello se concretará a dos o tres discursos, procurando descargarse de la responsabilidad que pesa sobre los que no entienden bien el cumplimiento de sus deberes de asistencia y labor parlamentaria. No hay duda, que el senado tratará de distribuir la responsabilidad entre el P. E. y la cámara de diputados, a la vez que algún senador pronunciará un discurso de carácter político, especializándose en sus ataques al P. E.

A la circular enviada por el presidente doctor Luna a moción del Dr. Roca, encareciendo su asistencia a los ausentes, son muy pocos los que han contestado y todos ellos, lo hacen excusándose de no poder venir, así como los señores González, Patrón C[illegible] tas, Albarracín, etc.

A fin de dar con exactitud el número de senadores presentes recurrimos hoy a la secretaría del senado, manifestándonos el doctor Ocampo, que solo tenía conocimiento de que se encontraban en la capital los senadores: Villanueva, Irigoyen, Crotto, del Valle Iberlucea, Echague, García, Iturbe, Malbrán, Mendoza, Olaechea y Alcorta, Posse, Roca, Rojas, Soto, Vidal y Zabala.

Mañana si se consigue quórum se dará entrada al mensaje del P. E. retirando los asuntos a consideración del senado y declarando clausuradas las sesiones extraordinarias.

La mala calidad del gas

MULTAS IMPUESTAS A LA Cía. PRIMITIVA

Los expedientes iniciados por la dirección general de alumbrado, desde los primeros días del presente año, para obtener la imposición de multas a la Compañía Primitiva de Gas, por la mala calidad y diminución del poder calorífico del gas suministrado para el alumbrado público y privado, fueron devueltos por la oficina de asuntos legales, considerando que estaban comprendidos en la ordenanza que sobre exoneración de todas las multas se sancionó hace poco tiempo en la Comisión Municipal.

Pero la intendencia ha dictado un decreto especial en cada uno de esos expedientes, declarando que esas multas por falta de cumplimiento a un contrato de modalidades especiales y que se aparta por lo tanto de las ordenanzas de carácter general de que habla el decreto sobre excención de las multas, no pueden considerarse exoneradas. Por lo tanto, se dispone que del depósito de garantía que la Compañía Primitiva tiene hecho en el Banco de la Nación se cobren las multas solicitadas por la dirección de alumbrado, que ascienden hasta hoy a pesos 3.780.00 moneda nacional.

Finanzas municipales

El cierre del ejercicio financiero de 1916

En nuestra edición del viernes dimos a conocer las cifras globales del cierre del ejercicio financiero de la municipalidad al 28 de febrero de 1917, que daba un déficit de más de dos millones de pesos, como diferencia entre lo calculado y lo recaudado desde el 1.o de enero de 1916 hasta la fecha antes indicada.

Dijimos que ese déficit podía, desde luego, calificarse como "probable" no obstante la aserción de los números, puesto que en la cantidad a recaudar tenían cabida ciertos renglones que indefectiblemente deben ingresar al tesoro municipal. Algunas de esas cantidades han ingresado desde el 28 de febrero último hasta hoy, y entonces, el desarrollo financiero del ejercicio anterior se rectifica en la siguiente forma:

Cálculo de recursos, 39.882.810 $; recaudado según la dirección general de rentas, 38.258.604.93 $; déficit, 1.624.205.07 pesos. Deben ingresar necesariamente; la Compañía Primitiva de Gas, 472.527.74 pesos; la compañía Lacroze 295.803.26 pesos y la administración de la lotería 36.750 $, todo lo que hace un total de 805.081 pesos, que restados al déficit general, hacen descender éste a 819.124.07 $ moneda nacional. No son pues, dos millones como equivocadamente se informó el viernes ppdo.

En Santiago del Estero y Salta

El acto electoral de ayer

Se realizaron ayer las elecciones de legisladores en las provincias de Santiago del Estero y Salta. La anomalía político-gubernativa por que atraviesan esas zonas, hizo, como es notorio, que se abstuvieran de concurrir a la arena comicial las fuerzas radicales.

Ya en otras oportunidades nos hemos ocupado de lo que significa para [illegible] cívica del país la otra[illegible] provincias en manos de unos oficialismos que realizan toda clase de atentados a las libertades públicas para en esta forma perpetuarse en el poder, constituyen una permanente amenaza al desenvolvimiento democrático de la república.

Por eso, las elecciones de ayer, realizadas entre los elementos del mismo régimen, no pueden considerarse como la expresión pura del veredicto público popular. Una considerable porción del electorado se ha abstenido de concurrir al acto y consiguientemente los nuevos legisladores no representan al pueblo de esas entidades federativas de la nación, sino a una porción de habitantes aliados a un sindicato gubernista, por decirlo así, que usufructúa desde hace largos años, gracias a los vedados medios de que se vale, de las prebendas y gajes de la administración.

Por lo demás vale consignar que el acto careció de interés, ya que se trataba simplemente de algo que realizaba como si dijeramos "en familia".

DIRECCIÓN DE ALUMBRADO

Esta tarde a las 2 fué puesto en posesión de su cargo el nuevo director general de alumbrado ingeniero Alejandro de Ortúzar.

El doctor Llambías pronunció, en esa ceremonia, algunas palabras que fueron contestadas por el nuevo funcionario y aplaudidas por las numerosas personas que asistieron.

El segundo jefe de esa oficina será nombrado recién en los primeros días de abril, cuando se sancione el presupuesto para el corriente año.

Segundo período presidencial norteamericano

Juramento de Mr. Wilson

Desde ayer ha iniciado su segundo período presidencial el jefe del gobierno norteamericano Mr. Wilson, y a este hecho que en épocas normales, da ocasión a que se celebren diversos actos y ceremonias, se le ha querido hacer pasar casi inadvertido, efectuándose solamente el juramento prescripto por la constitución de esa república.

Inicia el gran estadista su nuevo período en circunstancias en que las complicaciones de la política exterior exigen de sus capacidades y su mentalidad una doble energía. La guerra submarina ha llevado a ese país a tomar una actitud correlativa de los conceptos que sobre el particular hubiera sostenido. La ruptura de relaciones con Alemania y las derivaciones que ello puede acarrear han hecho que su acción gubernativa se intensifique y, frente a los serios problemas de toda índole que por tal motivo le toca resolver, la realización de su labor adquiere proporciones extraordinarias que hacen volver las miradas universales sobre su figura.

No es el caso, en verdad, de efectuar un balance de su administración anterior ni de formular pronósticos sobre la que inaugura. Ha probado, a través de sus cuatro años de gobierno, que posee aquellas condiciones esenciales que son menester en todo hombre para regir acertadamente los destinos de un pueblo. Su tarea puede, pues, considerarse eficiente, y esto mismo sirve para descontar por anticipado que siguiendo la línea de conducta que se trazara desde que llegó al poder, sabrá hacer honor a la confianza en él depositada por sus compatriotas que le eligieron para una segunda presidencia y por el parlamento que le ha concedido todas las facultades solicitadas para obrar, según su criterio, en las emergencias actuales.

Por nuestra parte hacemos votos porque Mr. Wilson sea tan feliz esta vez en la dirección de los destinos de la gran república como lo fuera en su primer período.

LAS SESIONES DEL CONGRESO

Retiro de los proyectos del gobierno

Decreto y mensaje del P. E.

De acuerdo con las resoluciones tomadas el sábado en acuerdo de ministros, el P. E. nacional envió hoy al congreso un mensaje acompañando el decreto por el cual el gobierno retira los proyectos sometidos a la consideración de las cámaras.

He aquí el mensaje:

Buenos Aires, marzo 5 de 1917. — Al honorable congreso de la nación:

En los últimos días del mes de noviembre del año pasado, tan pronto como la comisión respectiva de la cámara de diputados comunicó haber terminado su cometido, el poder ejecutivo convocó al honorable congreso a sesiones extraordinarias a los efectos de la sanción del presupuesto general y de la consideración de proyectos que compendiaban exigencias perentorias, referentes a las enomes deudas flotantes, contraídas con tanta imprudencia como imprevisión y al precario y difícil estado económico y financiero a que ha sido conducida la nación.

El poder ejecutivo compenetrado de la urgencia de llevar a la práctica el pensamiento que esos proyectos traducían y a fin de que el honorable congreso consagrase todo su tiempo únicamente a ellos, deliberadamente no comprendió en la convocatoria otros asuntos importantes, pero no de apremio ni de requerimiento indispensable en las sesiones extraordinarias; omitiendo también todo debate por parte del ministerio, salvo las informaciones que pudieran serle solicitadas.

Expresó, asimismo, que no perseguía la sanción precisamente de esos proyectos sino de los que a juicio del honorable congreso fuesen más eficientes a los objetivos que ellos entrañaban; reiterando que no era posible retardar más las medidas apropiadas al mejoramiento y reparación de la situación del país.

No obstante estas circunstancias, han pasado más de tres meses sin que ninguno de esos proyectos u otros equivalentes, hayan sido convertidos en leyes que respondan a las apremiantes necesidades del momento, y han malogrado los beneficios de los factores con que el poder ejecutivo se proponía restaurar las fuerzas productoras y regularizar la administración general.

Si el poder ejecutivo hubiera tenido la autorización para contratar el empréstito lo habría realizado en condiciones muy favorables, dado los ofrecimientos que insistentemente tuvo hasta mediados del mes de febrero, habiéndose visto obligado después a hacer frente a considerables vencimientos cuya renovación no pudo obtener.

Los recursos que se esperaban del impuesto temporario a la exportación resultarían hoy en mucha parte ilusorios, y la misma intensificación de las explotaciones petrolíferas están expuestas a quedar postergadas por tiempo indefinido.

El Banco Agrícola no producirá ya los bienes inmediatos que el poder ejecutivo tuvo en vista al proponerse fundarlo; la colonización proyectada no podrá implantarse en el corriente año.

La fundación de la marina mercante por mucho tiempo no será sino un anhelo nacional, desde que no es dado suponer que por la agravación de la guerra europea se vuelvan a hacer ofertas tan ventajosas como las que formularon al poder ejecutivo de unidades nuevas de inmediata entrega y otras de rápida construcción a precios poco mayores que los normales antes de la conflagración y pagaderos en títulos públicos a la par.

El poder ejecutivo, fiel cultor de las instituciones de la república y verdadero representante de ellas, reconoce todas las facultades y prerrogativas del honorable congreso, de la misma manera que interpreta y cumple las suyas; en cuya virtud no puede substraerse a los deberes que le impone la situación presente, por lo cual ha resuelto arbitrar dentro de sus propios medios la forma y los recursos con que concurrirá a resolver los problemas que de inmediato absorben la preocupación nacional, desde que si continuara esperando expondría a la producción a un nuevo fracaso, con todos sus agravantes y corolarios.

En consecuencia, el poder ejecutivo retira los proyectos de ley de que es iniciador, dando por clausuradas las sesiones extraordinarias a que convocara el honorable congreso; sin perjuicio de someterlos nuevamente a su consideración en el próimo período.

Dios guarde a vuestra honorabilidad.

Instituto del profesorado secundario

SU REORGANIZACION

Se critica en publicaciones recientes, una de las más acertadas medidas del P. E., tendiente a reorganizar el instituto del profesorado secundario, cuyos resultados juzgados imparcialmente ni eran económicos ni satisfaccian los ideales que motivaron su creación.

Terminado el contrato efectuado por anteriores gobiernos con algunos profesores alemanes, el P. E. ha creído conveniente modificar la dirección del instituto entregándola a un profesional del país, sin suprimir los cargos de profesores que dictan los profesionales contratados.

La reforma encierra un espíritu de economía, desde el momento que actualmente el instituto está subdividido en diez departamentos, en otros tantos edificios, produciendo una erogación al Estado, completamente inútil, desde que en diez años de funcionamiento algunas de esas dependencias solo había graduado a un profesor.

Es posible, como dijimos, se encargue de la dirección única del establecimiento a un educador argentino, eligiéndolo entre aquellos que más se hayan distinguido por sus estudios y dedicación, siendo desde luego conveniente, la elección de un hombre que reuna no solo la preparación indispensable, sino que haya revelado en otros puestos el conocimiento necesario de hombre de gobierno y de competencia suficiente, para hacer una obra útil, sana y eficaz.

Son numerosos los fracasos de las eminencias, cuando han tenido necesidad de mostrar o hacer prácticos principios de sistematización y de trabajo realmente productivo; sin creer, ni pretender dejar sentado que el saber esté reñido con el principio de organización, estamos habituados a ver no definidas ambas condiciones en una persona.

Entre los educadores argentinos que han servido con verdadera dedicación al país, los hay aventajados y probados prácticamente, cuando ha sido necesario organizar sobre la base del provecho, establecimientos de educación: entre ellos, debe elegirse a los encargados de formar el profesorado secundario, a fin de evitar las consecuencias lamentables a que daría ocasión, una dirección inhábil o desconocedora de principios de método, de orden, de utilidad.

Debe tenerse muy en cuenta que los diplomas otorgados por ese instituto dan pleno derecho a dictar cátedras a la juventud, malograda muchas, muchísimas veces por incompetencia de sus profesores. Y como el hecho es demasiado frecuente, pues en nuestro establecimiento de instrucción secundaria y especial, los nombramientos se han hecho, a pesar de todas las reglamentaciones habidas, más por influencias políticas que por competencia probada, es tiempo ya de reaccionar y formar con entereza y decisión un establecimiento que honre al país, por su enseñanza, por su metodología, por su laboriosidad, a fin de que los futuros ciudadanos que se instruyan dentro de breve tiempo en nuestras escuelas y colegios secundarios y especiales, sean dirigidos en la misma forma que se hace en la escuela primaria, donde el personal ha mejorado en poco tiempo en razón del título poseído.

Creemos llegado el momento de comenzar una reorganización efectiva para formar el profesorado secundario, carrera con numerosos aspirantes, y cuyo diploma constituya una garantía de preparación científica y pedagógica digna de un país que avanza diariamente en la evolución de sus instituciones.

FERROCARRILES DEL ESTADO

Licencia al administrador

Invocando razones de salud el ingeniero Luis Rapelli, administrador de los ferrocarriles del Estado, solicitó del ministro de obras públicas le fuera concedida una licencia del cargo que desempeña, y en mérito a los fundamentos invocados se dará un decreto concediéndola.

Por pedido del señor ministro el ingeniero Rapelli continuará un tiempo más al frente de esa dependencia mientras se nombra el sustituto que lo reemplazará con carácter provisorio.

Contador general de la Municipalidad

SU NOMBRAMIENTO

El intendente municipal doctor Llambías ha ofrecido el cargo de contador general de la municipalidad al señor Roberto H. Wilde, quien lo aceptó.

El nombramiento será suscrito por el doctor Llambías recién en los primeros días de abril, cuando esté definitivamente sancionado el presupuesto de 1917.

También para esa fecha, se pedirá el acuerdo correspondiente de la rama deliberante, pues de acuerdo con los preceptos de la ley orgánica ese nombramiento no es legal sino una vez llenado ese requisito.

Mientras tanto, el señor Wilde, que es un distinguido profesional en esa materia, realiza un detenido estudio de la contaduría general, para una vez en el desempeño del puesto estar perfectamente habilitado para asesorar al intendente en materia de administración y finanzas.

Visitas del intendente

Visita las usinas de la compañía Italo-Argentina de electricidad

Esta mañana á las 9 el intendente municipal, Dr. Llambías, acompañado por el coronel Arroyo, por el comandante Mosconi y por su secretario particular, hizo una visita a la usina principal de la compañía Italo-Argentina de Electricidad.

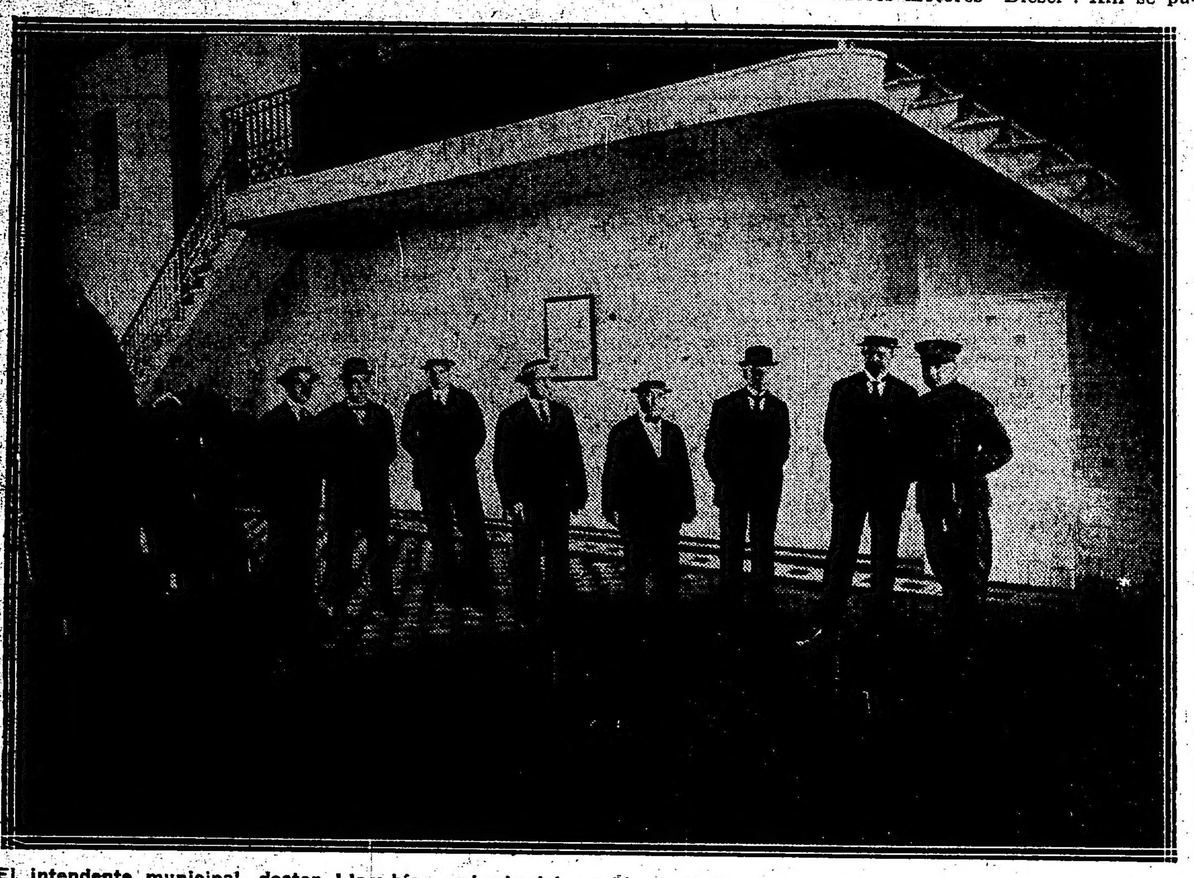

El intendente municipal, doctor Llambías, rodeado del presidente de la compañía, ingeniero Carosio, del director, ingeniero Zamboni, coronel Arroyo y otros en el hall de la usina P. Mendoza

En este establecimiento fueron recibidos los visitantes por el presidente del directorio, ingeniero Carosio, el director secretario del directorio ingeniero Iturbe, el director general de la compañía, ingeniero Zanboni y el ingeniero jefe de la misma, señor Cecchi.

El doctor Llambías y su comitiva se dirigieron primeramente a los depósitos de combustible, consistente, como es sabido, en petróleo de Comodoro Rivadavia. Allí inspeccionó detenidamente la forma en que este artículo nacional se emplea, aplicado a una industria de la importancia de ésta. Después de revisarlo con todo interés manifestóse realmente sorprendido por la magnitud de la instalación y la perfección de todos sus detalles. Los visitantes solicitaron toda clase de informes acerca del funcionamiento de las calderas y de la usina en general, así como también de las obras de ensanche que se llevarán a cabo en el curso del presente año.

De ahí pasaron a la sala de turbina deteniéndose en su observación. Y luego a las dependencias donde funcionan los tableros de alta tensión que distribuyen la corriente a los centros de la ciudad.

El doctor Llambías, al concluir la visita manifestó el deseo de ver también una de las usinas secundarias de la compañía, dirigiéndose, a tal efecto, a la usina más próxima situada en la calle Balcarce, en donde ésta tiene instaladores motores "Diesel". Allí se puso en movimiento uno de ellos, lo cual se efectuó en pocos segundos.

Poco después de las diez y media, el intendente y sus acompañantes se retiraron de dicha usina plenamente satisfechos de la visita realizada.

En la escuela de aviación de la armada

Un núcleo de caballeros realizó ayer una visita a la escuela de Aeronavegación naval para conocer la novel institución y su funcionamiento.

La escuela se halla establecida en una zona relativamente extensa, que comprende el histórico fuerte de Barragán y los terrenos circundantes.

Estos terrenos, cedidos por decreto reciente del gobierno de la provincia, pasarán definitivamente al haber de la institución tan pronto como sea votado por la legislatura el proyecto de ley aprobatorio de la donación, proyecto que creemos prosperará, dada la alta finalidad que con su sanción se persigue.

Dichos terrenos son muy apropiados por su situación y relieve, para el objeto a que han sido destinados.

En breve tiempo y con un gasto exiguo se han construido allí un hangar y una casa para la dirección.

La escuela cuenta con un biplano Farman para entrenamiento. El director de la escuela es el teniente de fragata Raúl Moreno, distinguido oficial de la armada, ventajosamente conocido en nuestro país y fuera de él por sus varios felices inventos mecánicos.

Creada a solicitud del referido oficial, la escuela ha sido dirigida por él desde su comienzo y a su servicio ha puesto su inteligencia y un loable empeño para hacer de ella una próspera y útil institución.

El aparato Farman que se usa para la instrucción de los voladores, ha sido construido en la escuela, bajo la dirección del teniente Moreno.

El motor del mismo fué adquirido con el producto de la suscripción pro flotilla aeronaval.

Durante la visita efectuada ayer, el teniente Moreno realizó un corto vuelo, acompañado del señor Rodolfo Freyre Bustos.

Los invitados, después de visitar las dependencias de la escuela fueron obsequiados por el director con un suculento almuerzo criollo, en el que se brindó por la prosperidad de la simpática institución.

Entre los concurrentes estaban las siguientes personas:

Dr. José Saravia, ingeniero Alberto Utinger, teniente coronel Luis F. Pérez Colman, coronel Bortagaray, Dr. Carlos Saravia, Diego González Victorica, Leonardo C. Carman, José María Micheo, ingeniero Stanley Hart. Dr. Godoy, Sr. Carman (hijo), Ignacio Pardo Freyre Bustos y otros más.

Refinería Argentina del Rosario

Incendio de combustible

Sin que hasta este momento se haya podido extinguir, sigue quemándose en los depósitos de la Refinería Argentina del Rosario, el carbón ensilado para las necesidades de la fábrica.

El incendio comenzó el viernes pasado y se espera se termine hoy. Las pérdidas, sin ser muy importantes, alcanzarán a destruir todo el combustible existente.

ESCUELAS PRIMARIAS

Reunión de inspectores

El inspector técnico general de la capital, profesor Reyes M. Salinas, reunió al cuerpo de inspectores para trasmitir algunas instrucciones recibidas del Consejo Nacional de Educación y otras de carácter didáctico, permaneciendo en sesión más de dos horas y media.

Manifestó, en primer término, que los inspectores técnicos seccionales, poniéndose inmediatamente al habla con los presidentes de sus respectivos consejos escolares, elevaran el día 8 del corriente, con un plano ilustrativo y datos estadísticos obtenidos en las escuelas sobre la inscripción y rechazo de alumnos por falta de asientos, indicaran el sitio donde fuera necesaria la creación de nuevas escuelas, proponiendo la categoría y sexo,

Pidiendo información sobre las escuelas de nueva creación, cuyas clases han comenzado en el presente curso, los inspectores trasmitieron la siguiente nómina, en cuyos establecimientos es urgente el nombramiento de maestros, de acuerdo con las necesidades de cada uno: consejo escolar 2.o, escuela elemental de varones, Bolívar 344, inscripción 300 alumnos; consejo 6, Rioja 1381, 250 alumnos; 9.o, escuela Cornelio Pizarro, edificio recién terminado, 700 alumnos; 12 o, elemental de varones Sud América 690, seis clases completas en la de turnos; Rioja 737, donde es necesario el nombramiento de veinte maestros; 14.o, Arévalo y Guayanas, 540 alumnos; Gorriti 5740, 280 alumnos; 16.o, Bauness y Congreso, 160 alumnos; Lugones 3039, 100 alumnos; 18.o, Perrol y Gana, 100 alumnos.

Después de comunicar resoluciones de carácter administrativo, dictadas últimamente, el inspector general, trasmitió las instrucciones que los inspectores técnicos pondrán en práctica durante el corriente año y de cuyo estudio nos ocuparemos en su oportunidad. Debemos manifestar, sin embargo, que ellos harán entrar en una era de trabajo firme y acentuado, en razón de manifestaciones expresas del presidente del consejo, Dr. Gallardo, quien se muestra interesado en estimular la obra de la inspección técnica, dándole el apoyo indispensable para el cumplimiento de los numerosos deberes que le acuerdan las leyes y reglamentos vigentes.

LA POLICIA DEL NEUQUEN

Llegada del jefe interino

Ha llegado ayer a Neuquen el jefe de policía interino de aquel territorio, comandante Tomás Bello, con todo el personal que lo acompañará en las funciones que le han sido encomendadas.

Como se sabe, el comandante Bello ha llevado, desde esta capital, los agentes que reforzarán la policía del Neuquén, los que han sido elegidos cuidadosamente respecto a moralidad y competencia.

La mayor parte de esos agentes y auxiliares de policía han llevado a sus familias, lo que ha hecho notablemente numerosa la expedición, pues entre personal, las mujeres y los niños, son 425 las personas que acompañaron al comandante Bello y como van con intenciones de radicarse significan un notable aporte para la población del territorio.

Las jiras del intendente municipal

Petición de los vecindarios

Las giras que de un tiempo a esta parte viene realizando casi a diario y en las horas de la mañana el intendente municipal, Dr. Llambías, son de todo punto provechosas para los distintos barrios, cuyos vecinos han llegado a disputarse las visitas de aquel funcionario, seguros de que siempre se traducen de inmediato en mejoras edilicias reclamadas sin esperanzas de solución desde mucho tiempo atrás.

Así, por ejemplo, las comisiones de fomento de Villa Devoto, Villa Urquiza, de Caballito Norte y Sur, han instado al doctor Llambías para que realice una rápida excursión por esos barrios, a fin de observar directamente hasta qué punto se mantienen huérfanos del apoyo edilicio que tanto necesitan para su progreso, y es natural que de estos hechos surge como una necesidad, precisa y laudable la iniciativa del intendente municipal en el sentido de suprimir costosos organismos que nada hacen para satisfacer los anhelos legítimos de todos los vecinos.

El recuerdo de la gira que hace pocos días realizó el doctor Llambías por la parroquia de San Antonio, constatando la existencia permanente de grandes y graves focos de infección, hace pensar sí, lejos de adoptar medidas para evitar la repetición de esos hechos, convendría más investigar hasta que punto es imputable ese estado de cosas a la desidia de las autoridades municipales delegadas en esa parroquia lejana para promover a su bienestar y vigilar constantemente la salud pública, que vemos generalmente afectada en los barrios del sur.

El intendente municipal no debe pues omitir ningún sacrificio en ese sentido, dando a los vecindarios solicitantes la seguridad de que sus visitas tendrán la virtud de poner las cosas en su lugar, ya que por el momento no es dado exigir de las subintendencias y de las inspecciones seccionales, toda la atención que fuera menester para no hacer imprescindiblemente necesaria la visita ocular del jefe de la comuna y sus medidas correspondientes.

Sumarios administrativos

Suspensión de empleados

Esta tarde han sido firmados dos decretos por el ministro de agricultura, doctor Honorio Pueyrredón, mandando suspender en sus funciones a un subcomisario de la división de Defensa Agrícola, no sólo por manifesta negligencia en sus funciones, sino que ha cometido actos de carácter delictuoso, como ser el cobro indebido a los colonos que les entregaba materiales cobrando un almacenaje mayor al fijado por las empresas de ferrocarriles. Este empleado presta sus servicios en la sección Monte Maíz, distrito Corral de Bustos.

El otro decreto se refiere a abusos cometidos por un cobrador de pastaje, y denunciado al ministerio por pobladores de Chos Malal.

AVIACION

AERO CLUB DE CHILE

EL PARQUE AEROSTATICO

Otras informaciones

Un tanto interrumpidas han estado las gestiones que el Aero Club de Chile realiza para la instalación de un parque aerostático, que en breve se inaugurará para iniciar el curso de pilotos de globo libre.

Esta interrupción ha sido motivada por la ausencia de la capital chilena de varios de los miembros de la comisión directiva del club.

Según se nos informa, el consejo directivo se reunirá en la primera quincena de este mes con el objeto de iniciar sus labores de este año y proseguir los trabajos tendientes a la implantación del referido parque.

Por acuerdo del directorio, el señor Yunker, está construyendo una nueva red para el esférico "Teniente Manuel Félix Origone", habiendo dispuesto también la renovación de diversas otras piezas que dejarán al globo en perfectas condiciones de seguridad. Como se recordará, el "Origone" fué obsequiado por el Aero Club Argentino a la institución similar en Chile en el mes de junio del año próximo pasado, días después de la travesía aérea de la cordillera por Zuloaga y Bradley.

El conocido aviador y aeronauta chileno Borcosque, que cursó su aprendizaje en uno de nuestros aeródromos, ha sido nombrado instructor de aerostática, designación que será bien recibida en los círculos aeronáuticos de esta capital.

En Palomar y Quilmes—

En la escuela militar de aviación no se efectuaron vuelos esta mañana a causa del mal tiempo reinante. El profesor Edmundo Lucius dictó su acostumbrada clase de teoría del vuelo mecánico y construcción de aparatos. El examen que debió rendir ayer el alumno Benitz, del aeródromo de Quilmes, fué postergado para la semana próxima.

Próximos exámenes—

Ha de aumentar en breves días el número de pilotos aviadores diplomadores en la Argentina. En el Aeródromo Militar se aprestan a rendir examen un buen grupo de militares, entre ellos, dos oficiales peruanos y dos bolivianos. Sólo esperan el regreso del teniente 1o. Zanni, que como profesor de la escuela, deberá presenciar las pruebas a las que se someterán sus alumnos. Los futuros pilotón son: subteniente Enrique Ruiz y alférez Guillermo Protzel del ejército peruano; subteniente Horacio Vazquez, de Bolivia, y tenientes 1.os Ottón Mantoyani, Florencio Parravicini, Adolfo C. Údry, José Wells, Valentín Campero, Argelio T. Varela, José Rosasco, Lorenzo Yodice, Luis Candelaria, Benjamín Matienzo y Victoriano M. de Alegría. Estos oficiales iniciaron sus aprendizajes el 18 de septiembre del año próximo pasado. Será, pues, un nuevo triunfo que conquistará la escuela de El Palomar y que agregará a los numerosos ya obtenidos.

PALACIO DE JUSTICIA

TURNOS

Fuero civil. — A cargo del juez doctor Arturo Seeber con los secretarios doctores Caputo, 5 y 12; Güiraldes, 6 y 13; Fragneyro, 7 y 15; Cabrera, 8 y 14; Depietri, el 9, y doctor Castellanos, el 10.

Recusaciones. — Intereviene el doctor Fernando Klapenbach.

Agente fiscal. — Doctor José Miguel Padilla.

Fuero comercial. — Juzgado del doctor Juan B. Estrada, con los secretarios doctores Sabatier, 5, 9 y 14; Faré, 6, 10 y 15; Ramírez, 7 y 12, y Castiarena, 8 y 13.

Recusaciones. — Doctor Tristán M. Avellaneda.

Agente fiscal. — Doctor Gastón Federico Tobal.

SOBRE EL EJERCICIO DE LA ADIVINACION

La acción municipal y de policía, que armónicamente se ha de ejercer en adelante velando siempre por los intereses y derechos de los particulares, se ha de desarrollar con orden y con método para que sus resultados sean de provecho. De aquí la oportunidad del procedimiento aconsejado por el asesor de policía, doctor Durá, a fin de que sea uniforme y alcance los propósitos que la jefatura persigue para estos casos.

Los medios indicados son los siguientes:

Destinar en la división de investigaciones o leyes especiales, o cualquiera otra de la policía, una parte del personal especialmente ocupada en recoger de los diarios los avisos que publican anunciando los domicilios y artes de las adivinas; así como de recibir de las comisarías seccionales (a las cuales se recomendaría el mayor celo en esta labor), todos los avisos que ellas deberían recoger y remitir de los que constantemente se arrojan clandestinamente en las casas de familia, detrás de las puertas, etc., etc.

Para mejor éxito, los comisarios podrán pedir a los vecinos de su conocimiento y confianza, que recogieran y mandaran a las comisarías, por medio de los agentes de servicio en las calles, todos los avisos que fueran arrojados en sus respectivas casas.

Controlados los avisos de la prensa y los repartidos clandestinamente, los unos por los otros, serían vigilados por orden y sucesivamente las casas anunciadas como domicilios y lugares de consulta de las adivinas; es decir, la vigilancia se haría durante un tiempo en unas de esas casas, luego en otras, etc., dado que el personal sería insuficiente, sin distraerlo de otros servicios, para hacer la vigilancia simultáneamente en todo.

Todo individuo que entre y salga de la casa vigilada y cuyas condiciones induzcan razonablemente la presunción de ser consultantes de la adivina, será invitado a concurrir a la comisaría seccional para ser interrogado sobre la consulta de adivinación y principalmente si ha recibido de la anunciada adivina substancias medicinales o recetas para procurárselas y si le ha sido cobrado dinero por la consulta.

Una vez obtenida por las comisarías las declaraciones suficientes para reputar motivada una denuncia por estafa, la policía formalizaría el sumario como en cualquier otro caso de delito, ya correccional, ya de competencia de los juzgados de instrucción, según la cuantía de la defraudación y teniendo en cuenta lo dispuesto en el artículo 24 de la ley 4189, sobre acumulación de las pequeñas sumas a los efectos de la calificación y penalidad del delito.

—En la próxima edición continuaremos la publicación del informe, agregando algunas consideraciones que se tendrán presente y que complementarán el estudio de esta interesante materia.

Ferrocarriles de la República

Diversas informaciones

El ministro de obras públicas por resolución de hoy, ha autorizado a la empresa del F. C. Central Córdoba a construir un desvío de 45 km. que arrancará de su línea principal en la estación Recreo, destinado exclusivamente a la explotación de los bosques de que es propietaria en aquélla región, bien entendido que en dicho desvío no podrá realizar ningún servicio público.

—También se ha autorizado a la empresa del F. C. Central Argentino a construir un paso a nivel particular, de acuerdo con el plano presentado que se aprueba, en el cruce de sus vías con la prolongación de la calle Tucumán, de San Nicolás (B. A.), para uso exclusivo del cuartel de infantería inmediato a aquel punto.

—Se ha autorizado igualmente a la Compañía General de Ferrocarriles en la provincia de Buenos Aires, a construir, de acuerdo con el plano presentado que se aprueba, un apeadero en el km. 18|455|45 de su línea a Rosario.

Construcciones autorizadas

La administración de los Ferrocarriles del Estado ha sido autorizada para efectuar las siguientes obras:

Paso a nivel público, en el lado Norte de la estación "La Quiaca" del F. C. Central Norte.

Revestimiento del terraplén entre el km. 95 y la estación San Sebastián, sección Córdoba y Nord Oeste, del F. C. Argentino del Norte.

Construcción de un embarcadero de animales en la estación "Eusebia", del F. C. Argentino del Norte.

Construcción de una casilla para vivienda de empleados en la estación "Vallecito", del F. C. Argentino del Norte.

Prolongación del desvío existente en el km. 182|057|57, de la línea de Formosa a Embarcación, del F. C. Central Norte, con el objeto de facilitar la carga de leña y madera.

Ampliación del desvío existente para el servicio del ingenio "San José", en la estación "Muñecas", del F. C. Central Norte.

Construcción de un galpón para encomiendas en la estación "Leocadio Paz del F. C. Central Norte.

COLECTA DE LANA

Las señoritas F. y E. Gay, organizadoras de esta colecta, nos piden hagamos saber que, a pesar de haberse terminado ésta, hace mucho, no pueden liquidarse ni repartirse todavía las existencias, pues se esperan lanas del Sur.

Hasta hoy suma la colecta a favor de los heridos a 45.000 francos.

Este esfuerzo de las señoritas Gay es acreedor al más sincero encomio.

TRAPICHE
EL MEJOR VINO DE MESA

Efectos de la guerra en el mundo de las finanzas

Demostración de valores comparativos

Estado de la Bolsa de Londres durante el año 191(

LOS ULTIMOS DATOS RECIBIDOS

PERSPECTIVAS Y ESPERANZAS

El efecto de la guerra en las finanzas mundiales es, como se sabe con más o menos exactitud, desmoralizadora, pero en ese sentido no ha pasado a un grado tan serio como algunos pesimistas nos harían creer. Es un hecho que Londres queda todavía como el eje de las finanzas del mundo y los informes autorizados que se reciben allí son del mayor interés en el mundo de los negocios. Además, es sabido que el comercio de la República Argentina está fuertemente vinculado con el mercado inglés, desde muchísimos años atrás, así que las noticias que vamos a dar tienen un verdadero interés público.

Una publicación prestigiosa de Londres, muy difundida en el mercado de finanzas, nos proporciona los datos que siguen, en su número correspondiente al mes de enero del año en curso, pues, tomando una lista de valores (shares) representativos de un mes a otro, compara las cotizaciones de ellos, para así deducir su suba o baja. En este caso nos encontramos con una baja.

	Libras
Valor total de acciones de 387 diferentes clases, el día 20 de noviembre de 1916 .	2.797.782.000
Valor total de acciones de 387 diferentes clases el día 18 de diciembre de 1916 . .	2.758.349.000
Disminución de valor	39.433.000

Esta depresión de valores parece universal en esos momentos, pues con excepción de algunos valores oficiales americanos, los demás estaban flojos, estado que se hizo extensivo aún a las mejores empresas industriales.

Durante el curso del año 1916 ha habido una lenta desvalorización de las mejores acciones cotizables, lo que queda evidenciado estudiando las cifras siguientes, que se refieren a los mismos valores de que hemos tratado un poco más arriba. Tomando esa misma lista tenemos una disminución de su valor total en un año de libras 149.000.000, lo que no deja de ser de la mayor importancia, cuando tenemos presentes que esa disminución debe ser agregada a otra desvalorización de libras [illegible] anterior.

Cuando hacemos una comparación del total de estos valores entre el día 30 de julio de 1914, la pérdida representa la cifra estupenda de libras 583.000.000, ¿efectos de la guerra?

Como es fácil de imaginar, el primer "débacle" tuvo lugar inmediatamente después de la declaración de la guerra, porque los valores referidos entre el día 20 de julio y el 30 de julio de 1914 sufrieron una pérdida de libras 100.000.000; vino luego la moratoria y el cierre de la Bolsa de Londres, de manera que por un tiempo todo valor era puramente nominal. Reabierta la Bolsa de Londres en el mes de enero de 1915, se protegía los valores contra una nueva caída, estableciendo un "mínimum" artificial.

Más tarde se quitó esa barrera y los efectos de la conflagración se hicieron sentir, pero las cotizaciones eran reales y las transacciones continuaron.

Tenemos aquí una planilla demostrativa del valor de un grupo de acciones (387) a fin de cada mes, comenzando a fines del año 1915 y terminando el día 31 de diciembre de 1916:

VALORES COMPARADOS		Millones de esterlinas
Fin de diciembre	1915	2.907
" " enero	1916	sin cifras
" " febrero	1916	2.889
" " marzo	1916	2.862
" " abril	1916	2.855
" " mayo	1916	2.839
" " junio	1916	2.918
" " julio	1916	2.893
" " agosto	1916	2.829
" " septiembre	1916	2.896
" " octubre	1916	2.831
" " Noviembre	1916	2.798
" " diciembre	1916	2.758

De manera que hallamos que valores por 2907 millones de libras esterlinas a la cotización de fin de diciembre 1915, en un año, disminuyeron a 2758 millones de libras esterlinas, o sea una pérdida en ese período de 149 millones de libras esterlinas, sin contar la desvalorización anterior desde la declaración de guerra en agosto de 1914.

¿Cuando cesará esta depreciación, que afecta los valores mundiales? A esta muy natural pregunta podremos contestar que la terminación de la lucha como también la cesión de emisiones oficiales y empréstitos bajo diferentes denominaciones, solamente puede traer un poco de estabilidad o tal vez una reacción, pero toda mejoría dependería en mucho del modo a adoptar en la liquidación de las finanzas de la guerra, los empréstitos y posiblemente las indemnizaciones a liquidar.

¿Cuáles son, entonces, las perspectivas que tenemos para el porvenir y qué sucederá después de la guerra? Esta pregunta representa el anhelo de saber del mundo de los negocios en ambos hemisferios hoy. Lo que sucederá en el mundo depende de la manera en que la lucha termine y de la época cuando acabe. Ya hace tiempo que los principales órganos de publicidad de Europa prometieron la conclusión para la primavera próxima o para el otoño venidero; todos estos plazos han vencido y todavía se sigue en lo mismo, así que sería ya muy aventurado fijar un término para un acontecimiento tan aleatorio. Cualquier fracaso inesperado, cualquier hecho político, tal vez alguna revolución en [illegible] pueden precipitar el fin. Que la guerra terminará este año, dicen algunos... Dios les oiga.

¿Y después?... Las sombras del porvenir aún son demasiado espesas para poder vaticinar lo que vendrá a suceder en las regiones de las finanzas mundiales después de celebrada la paz, que todos deseamos tanto. Que las potencias vencidas quedarán arruinadas por muchos años o tal vez siglos, no cabe duda, pero ¿cómo quedarán los vencedores, sobre todo si no pueden cobrar indemnizaciones en dinero? ¿Qué habrá un renacimiento del comercio mundial, una vez que quedase en libertad el tonelaje actualmente ocupado por transportes bélicos, puede tenerse por seguro, y que esta nueva actividad vendrá a beneficiar los países como la República Argentina que exporta tantos productos indispensables, nos parece también muy probable, pero para cuando será?...

De cualquier manera conviene encarar desde ya estas graves cuestiones para que su solución no nos tome desprevenidos.

GUERRA Y MARINA

LIBRETAS DE ENROLAMIENTO

Por un decreto del ejecutivo se autoriza al estado mayor del ejército a emplear hule o papel fuerte y resistente para las tapas de las 100.000 libretas de enrolamiento que confeccionaso por los talleres gráficos de la expresada repartición.

RETIRO ABSOLUTO

Dictóse un decreto disponiendo que pase a revistar a la situación de retiro absoluto, el teniente retirado Alberto Larrosa.

PASES EN EL EJERCITO

Han pasado:

Al 19 de infantería, el subteniente Santiago Trafciati; a la disponibilidad, por 3 meses el teniente 1.o Oscar Pabón; a la misma, por 2 meses, el teniente Alfredo Aguero; a la dirección general de sanidad, los subtenientes Pablo Vóccola, Domingo R. Ducchini, Oscar Mialock Joaquín Segura, Jacinto Arigós, Tomás Gelsi y Jacobo Ferri.

ESCUELA DE MECANICOS

Apareció un decreto autorizando a la dirección general de personal para construir un pabellón para taller de fraguas y mecánico de la escuela de mecánicos.

Los gastos que origine esta construcción deberán atenderse con los fondos "Producido de arsenales de guerra".

REDUCCION DEL SERVICIO EN FILAS

Habiendo llenado las condiciones de tiro exigidas, se ha reducido a la cuarta parte de servicio la permanencia en filas de los conscriptos de la clase de 1896, Ernesto Centanaro, Roberto C. Lacroce, Juan Vernocchi, Florando M. Bonazzola, Luis, Neri Olmegón, Jorge Villa, Bernardino Ercilio, Edelmiro Centurión, Francisco J. Fernández, Domingo Montaño y Pedro S. Rivas.

MOVIMIENTO DE BUQUES

El transporte "Chaco" en viaje de regreso de Norte América, ha pasado sin novedad frente a cabo Frío.

El viernes de esta semana entrará en Puerto Militar.

—Ha llegado a Pirámides en viaje a los puertos del sud, el transporte "Vicente F. López".

—Con destino a Comodoro Rivadavia salió esta mañana de la dársena sud el buque petrolero "Ministro Ezcurra".

COMISION NAVAL EN INGLATERRA

Ha sido firmado un decreto confirmando al teniente de navío Eduardo Lezica, miembro de nuestra comisión naval en Inglaterra.

Preciosa encendedora de cigarros gratis

Exactamente lo que necesitan los fumadores. Apriete el botón y usted tendrá una luz de un acabado precioso. Se ajusta al bolsillo del chaleco.

Oferta especial. Para anunciar más extensamente las cintas de máquinas de escribir y el papel carbón Zacher Brothers, se enviará gratis esta preciosa y pequeña encendedora con cada orden que monte $ 10.00 oro americano por productos Zacher y dos encendedores con cada orden montante a $ 15.00 o más.

Precios de los artículos Zacher

Papel carbón de la mejor calidad para máquinas de escribir. Peso corriente. Negro, azul y rojo. Tamaño para cartas o para oficios. En cajas de 100 hojas cada una.

100 hojas	. . .	$ 2.50	oro amer.
300 "	. . .	" 7.00	" "
500 "	. . .	" 10.00	" "

Cintas para máquinas de escribir. Cualquier color. De 1 o 2 colores. De copiar y de tinta fija. Para cualquier máquina de escribir.

1 cinta.	. . .	$ 1.00	oro amer.
3 cintas.	. . .	" 2.75	" "
6 "	. . .	" 5.25	" "
12 "	. . .	" 10.00	" "

Envíenos su orden junto con el valor. El embarque es hecho inmediatamente por paquete postal, bien empacado y franqueo pagado por adelantado.

ZACHER BROTHERS
Franklin and Huron Sts., Buffalo, N. Y., E. U. A.

Al pedir catálogos o informes sírvase referirse a este aviso de LA EPOCA.

... Provincia de Buenos Aires

... AUTORIDADES EN LOS COMITES

EL ACTO DE AYER

... manifestaciones cívicas

... PEDIDO DE INTERVENCION

[illegible]

... comité central: ... Hector R. ... Hermenegildo ... (hijo) y ...

... comité seccional: ... Justino Ramos ...

... Delegados al comité central: ... Manuel Palao, Amadeo ... Justino Ramos Mejía ... Manuel Uriona y ...

[illegible]

... La intervención nacional es un acontecimiento que fatalmente está impuesto. No quedando otro camino que optar entre la fuerza de los razonamientos o la fuerza de los hechos materiales.

Quedando comunicada la precedente declaración lo saluda afectuosamente. — Pedro P. Gibert, presidente; Diego Brown, secretario.

Constitución del comité central—

... en el local de la calle ... deberán reunirse los delegados electos por las secciones, a fin de proceder al nombramiento de sus autoridades y constituir el comité central.

Para la presidencia de este comité, la más alta autoridad del partido en ... no existe más que una candidatura, la del señor Luis Monteverde, y su consagración como presidente ... con el voto unánime de los 72 delegados al comité central. No será esto más que un acto de justicia de los radicales ... que premian en esta forma la constante dedicación y el esfuerzo ... de un luchador de 50 años ... siempre en sus convicciones y vanguardia en todos los movimientos de civismo y de opinión ... iniciados por el partido Radical.

Con este motivo se cita a los siguientes delegados a la reunión que con el objeto indicado se reunirá esta noche:

Señores: José Díez, Félix A. Palmano, doctor Adolfo Gibert, doctor Manuel ... Rodríguez, Adrián ... doctor Leopoldo Rolfi, Francisco ... Eusebio Becerra, ingeniero Jorge ... Vicente Brocal, Ventura ... Juan P. ..., Nicolás ... Adolfo Borzone, Juan B. ... Alberto Polli, Antonio M. ... doctor Camilo Salinas, Julio ... Diego ... doctor Juan ... Ponce de León, Agnedo ... Juan ... Carilo, doctor Enrique Abella, Rodolfo ... Pedro H. Harambourre, Horacio Costino, Juan Harambourre, Alfredo Landoni, Vicente ... Alberto Marra, A. F. Ceruti, Antonio Marra, Eduardo Solari, Ramón ... León ... Héctor Motta, Pedro Ruiz, Guillermo O'Reilly, ingeniero Jorge Soria, Pablo H. ... doctor Juan ... Lozano, Declindo M. Campoamor, Martiniano D. Córdoba, Jorge ..., Homero C. ... José Fontana, Alberto González, Pablo Curi, José ... Peña, José ... doctor Pedro P. Gibert, Luis Monteverde, doctor Héctor R. Baudón ... Reginaldo Brown ... Zapettini ... doctor Julio ... Moreno, Alejandro Costino, doctor ... Ramos Mejía, Esteban ... Tassara, Manuel Palao ... Manuel Uriona ... Adolfo Llanpe.

[illegible]

... el doctor ... el señor ... Debenedetti ... y telegrama que se dirigirán al comité nacional solicitando la intervención en la provincia. La lectura fué acogida con estruendosos aplausos.

Los cargos quedaron distribuídos en la forma que sigue:

Presidente, Agustín Debenedetti; vicepresidente 1.o, doctor Manuel ...; vicepresidente 2.o, doctor José Werner; secretario general, José T. ...; secretario, Fernando ...; vocales, Antonio Orero, Juan ...; tesorero, Fabián Oneri; protesorero, Pedro ...; 10 vocales; delegados, Manuel ... y Gregorio Alén; convencionales, Agustín Debenedetti, José ..., Casimiro ..., Fabián Oneri, Carlos ... Mascotelli y Antonio ...

En Quilmes—

QUILMES, marzo 5. — Con muchísimo entusiasmo se verificó ayer la elección de las autoridades del comité del partido radical. Sufragaron más de 500 correligionarios y de acuerdo con lo establecido en la carta orgánica, resultaron electas las siguientes personas:

Presidente, señor José A. Giamendi; vicepresidente 1o, doctor Isidoro Iriarte; vicepresidente 2o, doctor Pedro Elustondo; tesorero, señor Luis A. Casaliste; protesorero, señor F. Drake Durañona; secretario general, señor Agustín L. Rocca; secretarios, señores Saturnino Iriarte, Pedro Olivieri y Alfredo Bernasconi; delegados al comité, doctor Isidoro Iriarte y señor Pedro Elustondo; convencionales, señor Andrés Rambla, señor F. Drake Durañona, señor Gerardo Hoffmann, señor Agustín L. Rocca, señor Guillermo B. March; suplentes, señores Manuel Rema, Federico B. Muir y Valentín Armendaría; vocales, doctores Manuel Salas, Emilio Torre, S. Soria y señores F. Muir, Prudencio ... Gerardo Hoffmann, Guillermo ... Alberto ...

[illegible]

... en Quilmes ... cada día sus fuerzas electorales serán más invencibles en comicios libres y garantidos por las autoridades nacionales.

En Saavedra—

SAAVEDRA, marzo 5. — Reorganizóse ayer el comité de este partido en medio del mayor entusiasmo cívico. La asamblea, por unanimidad, acordó dirigir al comité nacional una nota reclamando la intervención nacional en esta provincia para poner fin al estado desastroso de sus instituciones que impiden el desarrollo de todas las actividades de sus habitantes, quienes gimen hace treinta años bajo la más ignominiosa opresión. La nueva comisión directiva quedó compuesta en la siguiente forma: Presidentes honorarios, doctor Valentín Vergara y Dr. José de Apellanis; delegados al comité seccional: Arturo Helling y Dr. P. Sciach Marella; delegados a la convención seccional, doctores Fermín Lecenga y Cristóbal Piccoselli y Sr. José Casella; presidente, Dr. Fermín Licenga; vice 1.o, Dr. Martín C. Corlin; vice 2.o, José Casella; secretario general, Máximo V. Butto; secretarios, A. Martínez y A. López; tesorero, Esteban Brun; pro, David Duffy. Siguen treinta y cinco vocales.

En General Belgrano—

GENERAL BELGRANO, marzo 5. — En medio de un ambiente caldeado por el entusiasmo cívico y en la mayor armonía procedióse ayer a la elección secreta y el escrutinio para la renovación de autoridades, siendo proclamada por unanimidad la lista presidida por don Adrián Burgueño. Votaron 101 ciudadanos. No menos de 800 firmas, 89 de ellas extranjeras, suscribieron un telegrama al Comité Central pidiendo la intervención de la provincia. Abonan esta petición innumerables cargos concretos sobre presiones y desmanes del oficialismo local que suscintamente se detallan en legajo perfectamente documentado. Una banda de música amenizó el acto sirviéndose un almuerzo campestre.

En San Andrés de Giles—

SAN ANDRES DE GILES, marzo 5. — Tuvo lugar la grandiosa y entusiasta asamblea radical. Abrió el acto el doctor Fernando C. Lillia con un vibrante discurso fustigando el régimen y a las autoridades locales, poniendo de relieve las irregularidades y abusos policiales, municipales y administrativos. En medio de vítores al partido y sus hombres, suscribióse un pedido al Comité Nacional para que solicite la intervención a la provincia. La nueva comisión quedó constituída en la siguiente forma:

Presidentes honorarios: doctores José Camilo Crotto, Pedro Solanet e ingeniero Luis Monteverde. Presidente, doctor Fernando C. Lillia; vice 1.o, Patricio Thompson; vice 2.o, Gerónimo Morgan; secretario general, Luis Tatasciore; secretarios, Zenón A. Gambou, Antonio Dipaula, José E. Pichetto; tesorero, Manuel J. Montoto; protesorero, Vicente Carbone; delegados a la convención seccional, doctores Fernando C. Lillia, Eduardo J. Tormey y señor J. Caterino Acuña. Suplentes: Manuel J. Montoto y José Alfonsín. Delegados al comité seccional, Luis Gregorio Acuña y doctor ... Vásquez Ponce. Suplentes: Vicente Carbone y veintidós vocales.

En Coronel Pringles—

CORONEL PRINGLES, marzo 5. — Ante numerosa concurrencia ... la asamblea del comité radical. Nombráronse nuevas autoridades ...

[illegible]

... oyendo la presidencia ... Enrique ... y secretario, Alberto Díaz. Solicitase la intervención a la provincia.

En 25 de Mayo—

25 DE MAYO, marzo 5. — El comité radical local ... ayer ... proclamando ... las autoridades elegidas ... Enviose una petición firmada al Comité Nacional solicitando la intervención a la provincia. Hiciéronse ... manifestaciones ... a los propósitos del ...

En Necochea—

NECOCHEA, marzo 5. — ... ayer ... nuevas autoridades del comité leyéndose el petitorio dirigido al comité nacional pidiendo la intervención. Miles de personas formaron una columna cívica que recorrió las calles vivando al doctor Irigoyen y a los futuros gobernantes provinciales. Bandas de música acompañaron a los manifestantes recorriendo la ciudad ... la intervención inmediata por razones legales y para suprimir las represalias del oficialismo amenazador. El pueblo ha mostrado su decisión en apoyo de las reivindicaciones pedidas, aplaudiendo a los oradores que fustigaron al régimen imperante. Ocuparon la tribuna pública el doctor Emilio Ferreyra y el señor Juan L. Davitto, rivalizando en elocuentes conceptos. En nombre de la juventud habló también el señor Francisco Deal, que fué muy aplaudido.

En Pergamino—

PERGAMINO, marzo 5. — Como estaba anunciado ayer se realizó la asamblea en el teatro Reina Victoria para la proclamación de las nuevas autoridades del comité radical.

La concurrencia fué numerosa. Se calcula que no bajan de 1500 los afiliados. El acto fué abierto por el ex presidente del comité Sr. Juan O'Farrell quien pronunció un magnífico discurso, el que fué aplaudido repetidas veces ...

[illegible]

... de mejor ... Al terminar la asamblea se formó una columna que abarcaba más de una cuadra, la que recorrió las principales calles de la ciudad. Los vítores al doctor Irigoyen, al presidente del comité señor O'Farrell y a la intervención a la provincia, no cesaron en todo el trayecto. El espectáculo que presentaba la columna era imponente. A juzgar por los preparativos promete todo un éxito el homenaje al doctor Jorge Sierra. Las nuevas autoridades del comité son: Presidente, Juan A. O'Farrell; vicepresidente primero, Dr. A. Rodríguez Jáuregui; vice 2.o, Francisco Urrutia; tesorero, Pablo Torre; pro, Lorenzo Rollando; secretarios generales, Juan Carlos Torres y Luis Arrubio; secretarios: Emeterio Baños y Manuel Moñes; delegados Carlos Muntasbay y Juan Berasategui; suplente, Enrique Sierra; convencionales, Juan A. O'Farrell, Angel Godoy, Adolfo Peña, Luis Arrubio, Alberto Street, Dr. A. Rodríguez Jáuregui y Dr. Pedro R. Torres.

En Maipú—

MAIPU, marzo 5. — Efectuóse ayer la asamblea del comité radical designándose las nuevas autoridades directivas. Resultaron electos: presidente, Martín Rapalini; vice, Dr. Juan J. Barbieri; secretarios, Luis J. Filleandeau y Enrique Arnosi y tesorero, Antonio A. Vertullo.

Delegados al comité seccional, doctor Juan J. Barbieri y Eusebio Lozano; delegados a la Convención, Eduardo Malina, Martín Rapalini señor Juan J. Barbieri y treinta vocales.

Envióse un telegrama al presidente del Comité Nacional fundando ampliamente un pedido de intervención a la provincia. Reina gran entusiasmo entre los correligionarios que anhelan el derrumbe del ugartismo con la perspectiva de restablecer las instituciones de la provincia.

La nota está concebida en la siguiente forma:

"Señor presidente del Comité Nacional de la Unión Cívica Radical doctor José Camilo Crotto. — Buenos Aires.

El voto popular del 2 de abril último, significó el anhelo nacional de una amplia restauración de los derechos y libertades de los argentinos.

El sufragio, en la provincia de Buenos Aires, como expresión de la voluntad popular se ha sustituído por la voluntad única e intromisión directa de los que tienen acaparadas las funciones gubernativas de todo orden y categoría en la provincia, utilizando la presión y los presupuestos administrativos con esa finalidad exclusiva, y colocando sistemáticamente a los ciudadanos independientes, fuera de amparo para la defensa de sus derechos y libertades.

Municipalidades, consejos escolares, justicia y policía son instituciones supeditadas ... a los caudillos, realizando una forma de gobierno que está muy lejos de ser la ... por la constitución. La forma republicana de gobierno es una ficción, desde que la soberanía del pueblo ... en el ejercicio de su función esencial ... fuente única y legítima de los poderes del gobierno.

La Unión Cívica Radical tiene ... para el pueblo ... por el poder ejecutivo ... del Comité Nacional solicitando sea intérprete de ...

[illegible]

... Llano ... para que los correligionarios ... campaña no puedan ... pueblo.

En Campana—

CAMPANA, marzo 5. — Con todo entusiasmo celebróse ayer la asamblea para proceder a la elección de las autoridades del comité local. ... adherentes, reinando durante todo el acto el mayor orden y disciplina.

Resultó electa la lista ... por el señor Juan Dellepiane ... que expresamos a continuación:

Presidentes honorarios, ... nacional doctor José Camilo Crotto y diputados nacionales ... Horacio Oyhanarte ...

Comisión directiva: presidente, señor Juan Dellepiane; vice ..., señor Francisco Machinandiarena ... segundo, Tomás Murray ... Esteban Tocco, secretario ... señor Francisco Nordilli; secretarios, señores Rufino M. ... Franco, Juan M. ... y José Daly ... ría Brabich, protesorero ... guel Barca; vocales ... Martín, Pedro ... Justo Equisoain ... ne, Alfredo Castro ... Angel Bello, Juan ... Bardoni, Ernesto ... Machinandiarena, Juan ... Ferrari, Esteban ... y Juan Peirano.

Delegados a la convención ... señores Juan Quiroga ... y Ciriaco Dellepiane ... Francisco Machinandiarena.

Delegados al comité ... res Delfor del Valle y ...

En Marcos Paz—

MARCOS PAZ, marzo ... efectuó la reorganización del comité radical con asistencia de ... público. El acto que ... dido por orden ... dente del comité ... llevó a cabo ... tarde una nueva ... mismo comité ...

En Pilar—

PILAR, marzo ... de correligionarios ... de la asamblea ...

[illegible]

En Correos y Telégrafos

Comunicaciones telegráficas

Las líneas internas e internacionales del telégrafo de la nación funcionan con toda regularidad.

Autorización para expedir telegramas sin previo pago.—

El poder ejecutivo ha aprobado la resolución de la dirección general de correos y telégrafos aceptando "sin previo pago" y por cuenta del ministerio de obras públicas los telegramas que por asuntos del servicio expida el director general de puentes y caminos de la nación.

Construcción de una línea telefónica.—

El superior gobierno nacional ha autorizado a la sociedad ganadera "Bella Vista" para construir una línea telefónica, destinada a uso exclusivo entre el establecimiento que la misma posee en el lote 8, sección D, fracción XXIV de la margen sud del Río Santa Cruz (Territorio de Santa Cruz) hasta el límite fronterizo chileno, y para conectarla con la que el gobierno de Chile le ha autorizado construir.

La precedente autorización es de acuerdo con las condiciones establecidas en las cláusulas 1a, 2a, 3a, 4a, 5a, 6a, 7a, 8a, 9a, 10a, 11a, 12a, 13a, de las bases generales y las de las complementarias del decreto de 5 de julio de 1912 y además las siguientes:

a) La línea de referencia sólo deberá ser utilizada para el servicio particular de la sociedad ganadera Bella Vista.

b) La sociedad ganadera "Bella Vista" presentará el poder ejecutivo dentro del término de 90 días, contados desde la fecha de este decreto, los planos detallados de sus líneas y la memoria descriptiva correspondiente.

c) La presente concesión deberá ser reducida a escritura pública dentro de los 60 días siguientes a la fecha del decreto de su aprobación y anotada, si así no se hiciese y si la sociedad concesionaria no diese estricto cumplimiento a lo establecido en la cláusula b).

d) El poder ejecutivo se reserva la facultad de dejar sin efecto la presente autorización cuando así lo estime conveniente.

Modificación de tarifas telegráficas internacionales.—

Las compañías telegráficas "The Western" y "The River Plate" se han presentado al ministerio del interior solicitando que a la tarifa ya aprobada por el superior gobierno nacional para el Africa Oriental Portuguesa, Lorenzo Márquez (ciudad) a $ 1.21 oro por palabra se apruebe en adición la siguiente:

Lorenzo Márquez, otras oficinas menos 1.25 oro.

Igualmente han recabado la aprobación para la Somalia Francesa a razón 1.26 oro por palabra. Esta tarifa tendrá solamente 3 de diferencia con la de Djibouti.

Unión Cívica Radical

LOS RESTOS DEL ...

LOS PELIGROS DEL FUEGO

Grave accidente a un menor

En la casa de inquilinato ubicada en la calle Carlos Calvo 311, fué anoche el menor Juan Fernández, víctima de un accidente que ha puesto en grave peligro su vida.

Con el propósito de avivar el fuego de un brasero, Fernández arrojó petróleo sobre los carbones encendidos. El contacto del combustible con el fuego determinó una gran llamarada que alcanzó las ropas del menor, produciéndole quemaduras graves en ambas piernas, brazo derecho y mano. Fernández es argentino, cuenta 16 años de edad, y se asiste en el hospital Rawson, donde informan que su estado inspira serios temores.

LESIONADO DE ARMA BLANCA

En la calle Lavalle frente al número 2770, esta madrugada, a raíz de una breve discusión, Juan Chimeno, lesionó levemente en la cabeza, con arma blanca, a Antonio Chanchi.

El herido se encuentra detenido en la comisaría 5.a, la que instruye el sumario de práctica.

CHOQUE DE VEHICULOS

En la intersección de las calles Callao y Billinghurst, se produjo esta madrugada un choque entre una jardinera guiada por Marcos Arsuty y el automóvil de auxilio 615, de la empresa Anglo Argentina de Tranvías, que dirigía Miguel Guglielmetti. Por efecto de la violencia de la colisión el conductor, que se hallaba en estado de ebriedad, fué bruscamente despedido del pescante, sufriendo una lesión de importancia en la cabeza al caer al pavimento.

El chauffeur se encuentra detenido en la comisaría 9.a, que tomó intervención en el hecho.

INCENDIO EN UN ASERRADERO

En el aserradero y carpintería eléctrica, establecida en la calle Victoria número 3354, se produjo esta madrugada un incendio, que debido a la rápida intervención del cuerpo de bomberos, no revistió mayor importancia.

El fuego, producido por un corto circuito, se inició en un galpón interior del establecimiento, de 0.50 por 0.45, donde se encontraba almacenada, una buena cantidad de madera. A pesar advertido el siniestro, se dió aviso al cuerpo de bomberos, concurriendo el destacamento de guardia, el cual con una bomba Tozer, sofocó en pocos minutos el fuego.

Las pérdidas han sido averiguadas por el propietario del establecimiento, don Luis Villa, en 350 pesos; el depósito se hallaba asegurado en varias compañías.

UNA CAIDA DE CONSECUENCIAS

Esta mañana, la mujer Josefa de Natale fué víctima de un accidente de cierta importancia al caerse en la calle Santa Fe y la altura de Colón Circ...

TAPICERÍA KARPENESQUE

La popularidad de la tapicería de cojín de muelle Karpenesque no tiene igual en la manufactura de muebles tapizados.

Esta construcción duradera y cómoda se emplea actualmente para nuestra tapicería fija, así como también para los estilos de cojín de quita y pon, y sobresale entre los numerosos rasgos interesantes de nuestro nuevo surtido.

La tapicería Karpenesque puede suministrarse en una gran diversidad de precios, en sofás davenports, sillones mecedores, sillones "Fireside", chaise-longues, bancos y otomanas; es característica de nuestro surtido nuevo de muebles de Solana que resultan los más cómodos que jamás se han hecho con este fin.

Pídanse fotografías y precios de nuestros nuevos modelos.

Fabricantes de muebles superiores para la sala, habitación, hotel, sala de club y sala de reuniones.

S. KARPEN & BROS

NUEVA YORK CHICAGO SAN FRANCISCO

Diríjanse las comunicaciones al departamento de exportación.

...rd and Broadway, Nueva York, E. U. A.

...pan catálogos o informes mencionese este aviso de LA

LA GUERRA EUROPEA

SITUACION POLITICA

LA ULTIMA SESION DEL SENADO NORTEAMERICANO. — EL OBSTRUCCIONISMO EN CAMPAÑA. — QUEDA PENDIENTE EL PROYECTO DE LEY RELATIVO A NEUTRALIDAD ARMADA. — FIRMA DE LA LEY DE OTORGAMIENTO DE UN CREDITO AL EJECUTIVO. — SUPUESTA CONVOCATORIA A SESIONES EXTRAORDINARIAS. — PRECARIA POSICION DEL CANCILLER ALEMAN. — RENUNCIA DEL MINISTERIO CHINO. — CRISIS DE GABINETE EN SUECIA.

Han terminado mal las sesiones del senado norteamericano; el triunfo de la minoría obstruccionista ha sido incontrastable. Como dicen los comentadores de este singularísimo incidente en que la política interna ha sobrepuesto sus apasionamientos al sentido neto de la realidad y a la previsión de los peligros suspensos sobre la seguridad de esa nación, una minoría escueta de doce individuos ha bastado para torcer los proyectos del ejecutivo, tomados oportunamente en armonía con las orientaciones de la opinión pública.

¿Por qué ha ocurrido esto? ¿Es posible que haya algún norteamericano que a la hora actual no se percate de la doble necesidad moral y positiva en que se halla su país, de proveer rápida y enérgicamente a la defensa de sus fueros conculcados y al resguardo de su integridad jurisdiccional?

No es posible estar en las intenciones de los hombres, y sólo se puede juzgar la conducta de ellos por sus actos. Y en tal concepto, la del grupo de senadores cuyo leader parece ser La Follette, y que, en veintiséis horas de batida sin receso, ha derrotado la causa de su país, es por lo menos extraña, y justifica las sospechas de «parti-pris» en favor de la subsistencia de la paz, levantadas en torno suyo; y hasta las suspicacias que insinúan inteligencias suyas con el elemento germánico radicado en Wisconsin, Estado que La Follette representa.

Sólo se aprobó el crédito de ciento cincuenta millones para créditos navales. Pero al proyecto de ley de autorización al presidente Wilson para la neutralidad armada, aprobada en la cámara de representantes, el senado opuso otro proyecto propio, que fué obstruído.

Se discute ahora si el presidente Wilson convocará o no al congreso a sesiones extraordinarias, ya que las ordinarias no han de ocurrir hasta diciembre. Las opiniones se dividen al respecto. Mas, no se considera el punto como vital, ya que el jefe del ejecutivo norteamericano dispone de facultades constitucionales para hacer efectiva la neutralidad armada sin necesidad de venia del Poder Legislativo. Es esto lo que objetan y rechazan los republicanos, declarándose alarmados ante la magnitud del poder con que esas facultades investirían a una personalidad aislada.

La última sesión del senado de Wás- [illegible]

El senador Stone se mostraba favorable al proyecto de armar los buques norteamericanos de pasajeros; pero no los que se dedican a llevar provisiones y diversos productos a los beligerantes.

Se considera que los Estados Unidos no deben ni armar ni convoyar buques puestos al servicio de los manufactureros que venden pertrechos de guerra a los combatientes europeos.

Además, estiman los obstruccionistas que apoyar en cualquier forma el proyecto de neutralidad armada significa dar al presidente facultad para declarar la guerra; declaración que ese bloque repugna. Según las noticias del episodio final, había 83 senadores a favor del proyecto y 11 en contra.

El senador Robert M. La Follette, por Wisconsin, del partido republicano, dirigía a los obstruccionistas (dice el cable). Sus más activos colaboradores eran el senador William J. Stone, de Misurí, demócrata; el senador George W. Norris, por Nebraska, republicano, y el senador republicano por Dakota del Norte, A. J. Gronna. Aunque opuestos a la aprobación del «bill», Stone, Norris y Gronna convenían en apoyar al presidente en caso de guerra.

Según el reglamento del senado, la longitud de un discurso es potestativa del orador; y los obstruccionistas recurrieron al socorrido procedimiento de hablar sin tregua hasta que expirase el período de sesiones.

El senador La Follette recurrió también a la triquiñuela de suscitar cuestiones de orden ante la presidencia. Los resultados eran invariablemente contrarios a La Follette; pero éste apelaba de la decisión de la presidencia, la que no hacía caso de esas apelaciones.

De este modo se prolongaron los expedientes obstruccionistas, hasta su éxito definitivo.

El defensor del proyecto, por parte del presidente, fué el senador por Nebraska, G. M. Hitchcock, cuyos esfuerzos, ya sagaces, ya violentos, se estrellaron sin remedio ante la obstinación de la diminuta minoría adversa.

Parece que, sin perjuicio de proceder a ejecutar las medidas de neutralidad armada bajo propia responsabilidad, como lo declara el ministro de marina Mr. Daniels, el ejecutivo norteamericano se verá al fin en el trance de tener que convocar para junio a sesiones extraordinarias de congreso, porque faltan fondos para el ejército, y para ciertas medidas civiles de defensa nacional.

La prensa yanki no disimula sus violentas reprobaciones contra el proceder de la minoría senatorial, a la que tacha de traicionar la causa de su patria.

El hecho es que, al contrario de lo supuesto por la prensa alemana, el asunto germano-mejicano no ha servido para robustecer la posición del presidente Wilson ante sus opositores. Pero, si esta anomalía es cierta, en cambio, el famoso incidente ha alcanzado en Alemania una repercusión lamentable para la causa del canciller Bethmann-Hollweg, dando a sus opositores, cada vez más vehementes, combustible eficacísimo para alimentar la hoguera en que intentan consumir su prestigio ante la nación, y socavar su estabilidad en el gobierno. El fracaso de Zimmermann en sus intrigas diplomáticas es un arma de ataque para los descontentos del Reichstag; y bien podría conducir a un cambio ministerial de trascendencia.

El hecho, en efecto, es como para tales resultados, ya que—sin haber aportado ninguna ventaja nueva, ni siquiera moral, a la causa de Alemania—le elimina un hipotético punto de apoyo en [illegible] tual anuencia de Carranza, y ratifica la lealtad a la «entente», de parte del Japón, otro horizonte que se cierra herméticamente a los espejismos de reacción del imperio. Es más, la China, coincidentemente, se adhiere a la política favorable a la aproximación norteamericana; siendo el único obstáculo para el perfeccionamiento de esas inteligencias entre Pekín y Wáshington contra Alemania, el veto del presidente Liku-Anhung, más atento a conservar la neutralidad de su gobierno, como resguardo de una paz que estima indispensable para el afianzamiento del nuevo régimen progresista chino. Ello ha traído, como se sabe, la renuncia del gabinete pekinense. La nueva combinación ministerial tendrá lógicamente que ser obsecuente con las miras y la voluntad de Liku-Anhung.

Otro ministerio neutral en dimisión es el de Suecia. Como se recordará, ese gabinete había perdido al Riksdag, o cuerpo legislativo del reino, el otorgamiento de un crédito de 30 millones de coronas para medidas conducentes al resguardo de la neutralidad. Rechazado el pedido, el ministerio, ante esa derrota, opta por renunciar. Sin embargo, hay indicios de que el rey Gustavo no aceptará la renuncia.

Ferrocarriles del Estado

RED DE TROCHA ANGOSTA

Servicio de pasajeros, encomiendas y cargas, combinado con los ferrocarriles Central Córdoba y Central Argentino para las Sierras de Córdoba, provincia de Santa Fe, Córdoba, San Juan, La Rioja, Catamarca, Santiago del Estero, Tucumán, Salta, Jujuy y La Quiaca (frontera boliviana).

Servicio internacional con Bolivia vía La Quiaca.

La estación Embarcación del Central Norte (sobre el río Bermejo) terminal de la línea Oriente a Bolivia, es la más a propósito de la Sierra (Bolivia).

Véase los horarios de trenes en las estaciones; por más datos a los jefes de estación, al gerente en Cruz del Eje para el Argentino del Norte, al gerente en Tucumán para el Central Norte o a la administración general (oficina de informes), Perú 672. Buenos Aires.

LUIS RAPELLI,
Administrador general.

La ruptura y la neutralidad

El presidente Wilson firma la ley de crédito para construcciones navales. — Conferencias de embajadores. — China desea adherirse a Norte América. — Veto del presidente chino. — Inminente crisis ministerial en Pekín. — Carranza y Alemania. — Movimiento marítimo. — Buques hundidos. — La navegación española. — Actitud del Brasil.

WASHINGTON, 5—El ministro de marina Mr. Daniels, declaró que ejecutará la voluntad del congreso, claramente manifestada ;activará las construcciones navales, requisando en caso de necesidad las usinas particulares.

WASHINGTON, 5—El presidente Wilson a su llegada al Capitolio, firmó el proyecto de ley que autoriza la inversión de .150.000.000 de dólares en construcciones navales.

ROMA, 5—En estos dos últimos dias ha habido importantes conversaciones entre los embajadores norteamericanos con los gobiernos de la «entente».

Si bien nada se ha transparentado de los asuntos tratados en esas conversaciones, se supone que se han arreglado acuerdos para una eventual entrada de los Estados Unidos en la guerra.

PARIS, 5—El ministro chino en esta capital, declaró a un reporter de «Le Petit Parisien», que el respeto por el derecho internacional inspiró nuestra conducta con Alemania.

China intervino por humanidad y justicia.

Es igualmente una señal de derrumbamiento de la propaganda alemana. China tendrá como primera consecuencia, que se estrecharán los lazos de simpatía, uniendo a China con los aliados, y principalmente con Francia.

NUEVA YORK, 5 — Comunican de Pekín que, sostenido por el vicepresidente de la república y por una gran mayoría parlamentaria, el gabinete decidió unirse a los Estados Unidos y romper las relaciones diplomáticas con Alemania.

El presidente de la república rechazó esta decisión, arguyendo tener sólo él el poder de tomar una resolución semejante.

Debido a esto, el primer ministro renunció inmediatamente, esperándose de un momento a otro la dimisión de todo el gabinete.

Los leaders de todos los partidos políticos critican vivamente al presidente.

LONDRES, 5—En los círculos oficiales de Tokio, se desmiente categóricamente que la proposición alemana de una alianza mejicano-japonesa, haya sido jamás tratada allí, bajo ninguna forma.

La declaración oficiosa dice a ese respecto.:

«Si tal proposición hubiera sido recibida, no habría tenido más que una contestación».

El primer ministro y sus colegas, califican la proposición como una pesadilla y dicen que sólo pudo nacer en un espíritu perverso.

ROMA, 5—Se sabe que el presidente de Méjico señor Carranza, no sólo estaba perfectamente informado de la intriga alemana contra los Estados Unidos, sino que le había hecho una acogida favorable, mostrándose dispuesto a tomar en consideración una eventual alianza con Alemania. En cambio, el señor Carranza rechazó la invitación de iniciar gestiones ante el Japón, demostrando a este respecto un sentido de la realidad mejor que la diplomacia de Berlín.

PARIS, 5—Se ha publicado la siguiente nota semioficial:

El día 24 del mes pasado entraron en los puertos franceses 142 buques; el día 25 entraron 126 y el día 27 entraron 169.

Durante la primera semana del bloqueo alemán el término medio fué de 108 buques.

La cifra del último día anteriormente citado es igual a las que se registraron antes de la declaración del bloqueo.

PARIS, 5—Anuncian de Burdeos que el alcalde de esa ciudad hizo entrega a los capitanes de los vapores norteamericanos «Orleans» y «Rochester», de medallas de oro que les fueron acordadas por la realización de su último viaje por la zona del bloqueo alemán.

Ambos capitanes partirán mañana para París.

LONDRES, 5—La agencia Lloyd.s confirma que fué hundido un vapor británico de 11.483 toneladas.

El promedio diario de buques hundidos es de 15.731 toneladas.

NUEVA YORK, 5 — Comunican de Berlín, por vía de Sayville, que se publicó en esa capital la siguiente información sobre la actividad desplegada por los submarinos en el Mediterráneo, en el mes de febrero último:

El 17 de ese mes hundieron, al sur de Malta, un buque transporte, de nueve mil toneladas, que se dirigía al este, escoltado por otros buques.

El 25 fué hundido un vapor de 5.000 toneladas, que estaba lleno de tropas e iba igualmente escoltado, así como un vapor de carga.

Al día siguiente fué hundido un buque transporte de 3.494 toneladas, en el que iban unos 500 soldados coloniales, artillería y caballos. Una parte de los soldados pereció en esa ocasión.

Además de los buques transportes, los submarinos hundieron en el Mediterráneo otros trece buques con un total de 25.166 toneladas, entre ellos los siguientes:

El vapor italiano «Oceania», de 4.200 toneladas, con un cargamento de cereales de los Estados Unidos; el inglés «Corso», de 3.264 toneladas que tenía escondidos sus cañones; el vapor «Manganese», de 5.000 toneladas, con un cargamento de semillas de lino y algodón, que iba de Bombay a Hull; el vapor italiano armado «Prudenza», de 3.407 toneladas, con un cargamento de maíz de la Argentina; el sueco «Skogland», de 3.900 toneladas, con un cargamento de carbón de Norfolk, para Italia; el vapor griego «Proconissos», de 3.537 toneladas, que se encontraba en viaje de Salónica para Argel.

MADRID, 5—El ministro de la gobernación señor Ruiz Jiménez, declaró que la resolución adoptada por el gobierno, referente a la reserva de las noticias de navegación, está justificada en el hecho de que algunos de los últimos hundimientos por submarinos, se han debido a tal causa, según ha podido establecerse.

Con tal motivo, las empresas armadoras se han dirigido al gobierno para solicitar autorización de despachar a sus agencias telegramas cifrados sobre los movimientos de los vapores, lo que es absolutamente indispensable.

A este respecto, agregó el señor Ruiz Jiménez, que, siendo tan atendible esta solicitud, el gobierno ha resuelto favorablemente, a cuyo efecto se hará uso de clave spara tales comunicaciones.

RIO DE JANEIRO, 5—«Correio da Manha», refiriéndose al caso del hundimiento del vapor «Drina», dice que el gobierno brasileño no puede quedar indiferente delante de este caso concreto y debe insistir en su protesta, haciendo sentir a Alemania que el efecto moral del torpederamiento de buques con pasajeros de Sud América, puede crearle en el Brasil, una formidable corriente de odiosidad, reforzada con las generales simpatías de los brasileños por los aliados.

Además, debe comunicarle que puede traerlo sorpresas desagradables a los intereses alemanes en el Brasil, el torpedeamiento general de buques mercantes, que si son beligerantes constituye un acto ilegal, pero cuando se trata de buques con pasajeros es un acto de barbaridad.

RIO DE JANEIRO, 5—El ministro Müller solicitó a los gobiernos beligerantes facilidades para la salida de los brasileños que deseen repatriarse.

RIO DE JANEIRO, 5—El coronel Gustavo Mattos, pasajero del «Drina», telegrafió desde Norfolk que todos los pasajeros están en salvo.

Frente occidental

Fracaso de una sorpresa alemana en Haute Braye. — Exito favorable a los franceses en Alsacia. — Bombardeo de posiciones alemanas por voladores franceses. — Los británicos toman trincheras en Bouchavesnes. — Destroyer inglés hundido por una mina. — Noticias marítimas y de aviación.

PARIS, 5—El comunicado oficial que sobre la campaña territorial transmite el estado mayor francés, dice:

Entre el Oise y el Aisne, unos destacamentos de nuestras tropas, penetraron en las posiciones enemigas al sur de Nouvron, llegando hasta la segunda trinchera alemana, donde destruyeron importantes obras.

Fracasó un golpe por sorpresa que dirigió el enemigo hacia el oeste de nuestros puestos en la región de Haute Braye.

En la orilla izquierda del Mosa, nuestras baterías tomaron bajo sus fuegos y dispersaron un destacamento enemigo, al norte de Regnieville.

Las acciones de las artillería fueron bastante violentas al norte y al sur de la vía férrea de Etain.

En Alsacia rechazamos unas patrullas enemigas que atacaron nuestros puestos en los sectores de Ammertzwiller y Barnhaupt, infligiendo pérdidas a los alemanes.

Tres escuadrillas aéreas francesas lanzaron proyectiles en el cobertizo de Frescati, en los depósitos de alquitrán de Bons, en los altos hornos de Woeffling, región de Saarbrucken, y en la estación de Delme.

Al este del Mosa y en el sector del bosque de Caurières hubo violentos cañoneos.

En el sector de Verdun, al norte de Eix, el bombardeo fué intenso. Nuestras posiciones inmediatas a Fieteria fueron objeto del fuego de los alemanes. El enemigo intentó allí un ataque y consiguió penetrar en nuestros primeros elementos, pero lo rechazamos, restableciendo por completo nuestra situación.

Al oeste del Mosa hicimos, en la región de Malancourt, tiros eficaces contra las baterías enemigas.

En un golpe de sorpresa, contra las trincheras alemanas, que dimos en dirección a Boureuilles, tomamos prisioneros.

En otros puntos del frente hubo cañoneos con intermitencia.

EL HAVRE, 5—El comunicado del gobierno belga, dice que, en el frente de sus tropas, sólo hubo durante el día un débil cañoneo.

LONDRES, 5—Apareció este comunicado oficial, sobre la campaña en Francia:

Al este de Bouchavesnes nos apoderamos de una primera trinchera alemana de apoyo, de una longitud de 1.200 metros. Tomamos allí 173 prisioneros y cayeron en nuestras manos tres ametralladoras.

Rechazamos varios contraataques e infligimos fuertes bajas al enemigo al este de Gommecourt.

El enemigo continúa su retirada.

Avanzamos en una profundidad de 1200 metros y en una anchura de dos millas.

Tomamos en total cerca de 200 prisioneros, dos morteros y cinco ametralladoras.

NUEVA YORK, 5—El estado mayor alemán publicó el siguiente comunicado que transmiten de Berlní:

En el frente del oeste, a causa del mal tiempo, la actividad de las operaciones se mantuvo dentro de límites, moderados casi sin excepción.

Realizamos con éxito acometidas en varios puntos. Cerca de Chilly, entre el Somme y el Avre, tomamos prisioneros a 18 británicos; en el camino de Etain, región de Verdún, capturamos a mas de cien franceses, y en ambas orillas del Doller, en la alta Alsacia, hicimos prisioneros también a 37 soldados.

Al norte del Somme y en la orilla oriental del Mosa se luchó vivamente durante la mañana.

Hubo, además, numerosos combates aéreos.

PARIS, 5—Las tropas británicas realizaron un nuevo avance. Por todas partes donde el enemigo intentó reaccionar, sus esfuerzos fueron vanos y sufrió pérdidas enormes.

Se considera en general que el movimiento de retirada de los alemanes no ha terminado aún.

LONDRES, 5—El almirautazgo ha hecho hoy el siguiente anuncio:

Un destróyer británico se fué a pique el 1o. del corriente en el mar del Norte habiéndose perdido toda la tripulación.

Se cree que el hundimiento fué debido al choque con una mina.

Se ha notificado el suceso a las familias de las víctimas.

PARIS, 5—Se anuncia que el 24 de febrero 142 buques entraron en los puertos franceses; el 25 del mismo mes 126 y 169 el 26, mientras que durante la primera semana del bloqueo el término medio de entradas fué de 103.

Esta última cifra es igual a la de las entradas que precedieron al bloqueo.

NUEVA YORK, 5—Un submarino alemán hundió en la zona interdicta del Mediterráneo los siguientes vapores:

El 17 de febrero, un transporte de 900 toneladas, escoltado. El 23 de febrero, un transporte de 5.000 toneladas, lleno de tropas. El 21 de febrero, un transporte conduciendo próximamente 500 soldados de tropas coloniales, material de artillería y caballos. Parte de las tropas se ahogaron.

LONDRES, 5—Las pérdidas de aeroplanos en el frente occidental han sido normales durante el mes de febrero.

La niebla y la bruma estorbaron las incursiones aéreas y las operaciones de situación de baterías.

Sesenta aeroplanos alemanes fueron derribados. De ellos los británicos se atribuyen cuarenta y uno, y los franceses diez y nueve.

Los británicos anunciaron que habian perdido 23 y los alemanes anuncian haber destruído 29. Como los franceses no publican sus pérdidas aéreas se supone que perdieron seis.

Es interesante observar que desde la muerte de Boelke, por primera vez se señala en el comunicado alemán que un

SITUACION MILITAR

EL VERDADERO REEMPLAZANTE DE HOETZENDORFF. — MANIFIESTOS PREPARATIVOS DE OFENSIVA AUSTRIACA EN ITALIA. — MACKENSEN Y FALKENHAYN EN LOS COMANDOS. — ELEMENTOS DE LA RESISTENCIA ITALIANA. — INTERESANTES CALCULOS SOBRE EL FINAL DE LA GUERRA. — AMERICA PRETERIDA.

Como ocurre muy a menudo en casos análogos, noticias inmediatas modifican en parte los anuncios hechos en el primer momento respecto de las modificaciones introducidas en el personal del alto comando del Estado Mayor austrohúngaro .

No es el general Stranssenberg el llamado a reemplazar a Hoetzendorff, sino el general Arz, un húngaro; lo que constituye un nuevo pormenor demostrativo de los miramientos y la inteligencia que el emperador Carlos I, trata de mantener con Hungría. Hoetzendorff parece haberse separado espontáneamente del cargo que desempeñaba; hasta donde puede tenerse por espontánea la determinación de un individuo hurgado por ataques constantes y desprestigiadores, como los que ha venido asestándole, con motivo de la campaña de Rumanía, la dieta de Budapest.

Hoetzendorff cuenta vindicar sus méritos militares en el frente italiano. En esta parte parecen haber acertado nuestras suposiciones de ayer. La ofensiva contra Italia es hoy la gran preocupación de Austria Hungría, ya que, en puridad, nada más importante le queda que hacer en otros frentes. La campaña de Rusia estará principalmente encomendada a los alemanes. En Rumanía, no merece la pena tomarse mayores empeños. Italia, es, pues, el campo señalado a las legiones de Carlos I. Cualquiera que llegue a ser el éxito de la lucha en ese frente, ella será sin duda alguna, tenaz y encarnizada; y lo que es más, definitiva para el porvenir privativo de ambos contendores locales.

La ofensiva, si fuesen los austro húngaros quienes la iniciasen—se desarrollaría desde el promedio de la primavera inmediata. Mackensen tomará el Carso por cuenta propia. Falkenhayn, el Trentino. Siendo éstos los pronósticos: ¿qué rol ocupará el feld mariscal Conrad von Hotzendorff? ¿Tendrá el comando en jefe de las operaciones? ¿Tolerarían Mackensen y Fulkenhayn, las dos grandes proceridades alemanas, que se les asignase puestos subalternos de un general austriaco, mucho más cuando acaba de sufrir tan grave menoscabo la autoridad técnica de su dirección?

En el fondo, estas disquisiciones han de carecer de importancia a los ojos de los consejos de guerra germánicos. Lo real es el preparativo de la ofensiva, que, según datos, ha sido preparada en Austria con una prolijidad que justifica, hasta cierto punto, las jactancias de victoria que ese país no reserva. Recuérdese que, desde los tiempos felices para la coalición imperial en las llanuras de Valaquia, hablábase ya de la futura expedición punitiva contra Italia. La visita del emperador Carlos a dicho frente; los consejos de guerra celebrados con Hindenburg; la acumulación de artillería; las maniobras y concentraciones de tropas a espaldas de la línea de fuego; los conatos de ataque por el Garda, el Brenta, en torno de Gorizia; y tantos otros detalles que no pasan desapercibidos a la vigilancia italiana, no dejan resquicio de duda sobre la preparación de una formidable campaña, que tendrá por objetivo para los presuntos invasores el valle del Pó.

Si Austria Hungría consiguiese dominar la resistencia del ejército italiano en el Trentino, el Carso caería en sus manos casi por necesaria gravitación. La Lombardía y el Véneto volverían al señorío de Viena; e Italia, castigada al fin, tendría que separarse de la «entente» y firmar la paz.

Con este señuelo ante la pupila, no será extraño que los soldados ayer vencidos se conviertan en masa de empuje irresistible en los primeros momentos de su acometida.

Pero los italianos les aguardan posesionados de alturas casi inexpugnables, y seguros de la prepotencia lograda por su artillería y amunicionamiento; tan grande este último, que se calculan tres proyectiles de cañón italiano por uno de pieza austriaca. Esto capitulo, y el de las vías estratégicas son, según datos, los más eficientes factores materiales de resistencia con que Italia hará frente a la prevista acometida. Dispone, asimismo, de tropas descansadas en abundancia; elemento que, en cambio, escasea a sus adversarios. Y como ni el frente oriental, ni mucho menos el occidental, estarán quietos simultáneamente, se comprende cuán amenguadas quedan las probabilidades que tan propicias consideran a su suerte los aúlicos de Viena y Budapest.

Sea de ello lo que fuere, surge al pie de estas inferencias la pregunta lógica respecto de la duración de la guerra. Tanto Austria como Alemania—y quizás más la primera que la segunda—tienen interés indiscutible en que éste año quede definida la suerte de las armas. ¿Bastaría el éxito de la campaña preparada contra o en Italia para alcanzar de una vez tan plausible resultado?

Victor Noir, respondiendo a análoga pregunta, se responde que la paz está hoy más lejos que nunca; y motiva su aserto en los cómputos siguientes:.

Cinco mil quinientos millones de francos han enviado los aliados al continente norteamericano para pagar sus adquisiciones bélicas. Hoy han disminuido ese consumo al treinta por ciento, a lo más indispensable. Y si Gran Bretaña pasa por un período de prosperidad indescriptible, Francia está bien. He aquí las reservas en oro sellado de los paises de la «entente», según las detalla el «Comercial and Financial Chronicle», de 9 de diciembre de 1916:

Francia, libras	146.683.487
Gran Bretaña, id.	55.942.730
Rusia, id.	155.880.000
Italia, id.	36.647.000

El cálculo estadístico inglés está naturalmente en libras esterlinas y hay que agregar que Francia tiene una existencia de plata sellada que asciende a 12.440.360 libras y Rusia 10.202.600 libras del mismo metal. Debe también anotarse que la reserva de oro de Francia es de francos 800.000.000, superior a 1915. Ahora por lo que se refiere al comercio, comparando los nueve primeros meses de 1916, con igual período de 1915, se ve que las exportaciones han aumentado en 336.632.000 francos y las exportaciones en 1.571.017.000.

Circunscribiéndonos a Francia, conviene anotar que la natalidad correspondiente a 1900 y años siguientes es superior a la del decenio 1890-99. De este modo la clase de 1919, que entrará en junio, a los 18 años de edad, bajo las banderas, y las siguientes, darán un mayor contingente de soldados a la república.

A principios de noviembre, el gobierno francés, que había pedido diez mil millones como empréstito nacional, disponía ya de 11.300 millones de francos.

La cuota en dinero efectivo del capital cubierto fué de 66 por ciento. Sólo 568.000.000 del total del empréstito han sido destinados por los particulares a la adquisición de rentas perpetuas del cinco por ciento.

Había en circulación 15.000.000.000 de francos en bonos del tesoro; servían éstos para ser presentados al empréstito y aún para convertirlos en títulos de renta perpetua. Pero la confianza de los tenedores ha sido tal, que sólo la cuarta parte de esa suma se ha presentado en demanda de la nueva franquicia.

«El arma más poderosa de la Francia, ha sido así, dice M. Ribot, el ahorro de sus habitantes. Detrás del ejército que combate en las trincheras, hay otro cuyas filas aumentan de día en día, pues hoy tiene 3.200.000 soldados, cuya misión es ahorrar para la república. Y cada uno de esos ahorradores incansables economiza un término medio de 185 francos al año».

Están, pues, lejos del aniquilamiento supuesto los contendores; y siendo ello así, y empujándolos su amor propio en pos de una victoria que nunca llega, Victor Noir se responde que va a venir una época de atroz y vana carnificina, llena de alternativas de diverso monto y fortuna, pero sin solución final para el agudo trance. ¿Cuánto más durará, pues, la lucha? El publicista francés cree que la primera tregua sobrevendrá en 1919.

¿Cómo concluirá la guerra? Sin victoria, sin paz firme—responde.—Un convenio entre Inglaterra y Alemania distribuirá el mundo entre ambas potencias, según Muensterberg, norteamericano de origen alemán. Esto significa la preterición insanable de los Estados Unidos.

Otros pronostican una alianza ruso-germano-japonesa.

En ningún caso se cuenta con América como entidad moral, ni material ¿Qué nos corresponde hacer para precavernos? La respuesta está en la mente y en la conciencia de todos nuestros coterráneos. Los paises que pongan piedras en la senda difícil, pero indicada de esta idea, hoy puesta en ambos continentes bajo la advocación de la Argentina, elaboran el suicidio de Sansón.

volador llamado teniente Richtofen, derribó el 15 de febrero el 20o. y 21o. aeroplanos. Sus éxitos anteriores no habían sido publicados.

Frente oriental

Ataque ruso en Krevo. — Pánico de los alemanes. — El frío impide las operaciones. — Incursión italiana al este de Monastir. — Ocupación de Kalmikali por los rusos. — La escasez de víveres en Turquía y Grecia.

PETROGRADO, 5—El ministerio de guerra publicó este boletín:

En las cercanías de Krevo realizamos un ataque con gases asfixiantes que sembró pánico entre las tropas enemigas.

En el frente de Rumania, se cambiaron tiroteos.

NUEVA YORK, 5—Un boletín del estado mayor alemán que transmiten de Berlín dice que en el frente del este no se efectuaron operaciones militares de importancia a causa del frío, que todavía es extremado.

NUEVA YORK, 5—Un radiograma de Berlín dice que, según anuncia el estado mayor alemán en un segundo comunicado, no ocurrió nada de importancia en el frente del este.

NUEVA YORK, 5 — Comunican de Berlín, que según un comunicado del estado mayor alemán la situación no se ha modificado en el frente de Macedonia.

NUEVA YORK, 5—Un boletín del estado mayor alemán aparecido en Berlín anoche, declara que no hubo ninguna acción de importancia en el frente de Macedonia.

ROMA, 5—Un comunicado oficial anuncia que las tropas italianas salieron de sus posiciones de la colina 1050 situada al este de Monastir e hicieron irrupción en las trincheras alemanas atacándolas con bombas de mano.

Resultaron muertos o heridos un centenar de alemanes y otros sesenta fueron hechos prisioneros.

El enemigo poco después quiso efectuar idéntico ataque, pero fué rechazado experimentando fuertes pérdidas.

PETROGRADO, 5—Apareció este comunicado del ministerio de guerra:

En Persia, nuestras tropas tomaron la millas al sudoeste de Bijar.

Ocupamos Kahnikali, situada a dos millas a lsudoeste de Bijar.

La ciudad de Hamadam fué tomada el día 2 del corriente.

LONDRES, 5—Un telegrama semioficial de Petrograd, dice lo siguiente:

Se confirma la toma de Hamadam. Los turcos abandonaron allí armas y municiones, y los destacamentos rusos los persiguen.

Se considera muy importante la toma de esta ciudad después de las victorias inglesas en el Tigris.

NUEVA YORK, 5—De Constantinopla transmiten un parte expedido el 1o. del corriente en el cuartel general turco, que dice así:

El 26 de febrero una fuerza considerable de infantería y caballería enemiga intentó aproximarse a nuestras posiciones avanzadas en el camino de Hamadam y Kaswin, en Persia. Nuestras tropas la rechazaron.

El 27 del mismo mes hubo combates de patrullas.

AMSTERDAM, 5—Un diario manifiesta, en virtud de informaciones particulares, que la vida es casi insoportable actualmente en Constantinopla, donde se siente mucho la falta de carbón y de víveres.

Los alemanes, consejeros del gobierno turco, han introducido el sistema de las boletas para obtener artículos alimenticios.

Hasta los ricos se ven forzados a comer carne de caballo. Se consume también mucho la carne de cabra.

No hay pescado, a causa de que los pescadores no se atreven a salir al mar por temor a las minas.

En todas partes hay espías y se producen desapariciones muy extrañas de personas. Los amigos de los desaparecidos no se atreven a realizar investigaciones para saber lo que ha sido de ellos, temiendo ser también víctimas de los perseguidores.

Frente austro-italiano

Escaramuzas en Monte Spil y otros puntos. — Bombardeo de la Marmolada por la artillería italiana.— Rechazo de ataques austriacos en Vertoiba. — El vapor "Prudenza" a pique.

ROMA, 5—El ministerio de guerra publicó el siguiente comunicado, que transmite el alto comando:

Durante el día 3 se libraron pequeños encuentros sobre las laderas orientales del monte Spil (Vallarsa), en los alrededores de Canove di Rotto (valle de Assa), en Villa Baffa, en el Alto Mare (valle Campelle Brenta) y sobre las pendientes occidentales del monte Maldatschen (torrente Pontebbana).

En la cabeza del Avisio la acción de nuestra artillería contra las posiciones de Marmolada prosiguió con resultados visiblemente eficaces.

En el frente juliano la artillería enemiga fué muy activa contra nuestras líneas en Vertoiba. Durante la tarde, después de un intenso fuego de artillería de todos los calibres y de bombardas, fuertes, destacamentos enemigos atacaron las posiciones, siendo netamente rechazados, con pérdidas pesadas.

Destacamentos del regimiento 94 de infantería hicieron irrupción en las posiciones enemigas a raíz de un contraataque, y tomaron 32 prisioneros, entre ellos un oficial.

En la zona de Boscomalo una de nuestras patrullas penetró en las líneas enemigas e incendió las barracas.

NUEVA YORK, 5—Anuncian de Berlín que el vapor italiano «Prudenza», de 3307 toneladas de desplazamiento, fué hundido.

Había salido del puerto de Buenos Aires el día 6 de enero, conduciendo un cargamento de maíz con destino a Génova.

LA LLUVIA

LA TORMENTA DE ANOCHE

LLUVIA EN DIVERSAS ZONAS DEL PAIS

Temporal en Entre Ríos

Ha llovido en Buenos Aires, Entre Ríos, Córdoba, San Luis y La Pampa; cayeron lluvias fuertes en el centro y sudeste de Buenos Aires; en puntos aislados en el norte, y en una área que se extiende del este de Entre Ríos al sudoeste de Córdoba. Hubo más de 100 mm. en puntos del centro de Entre Ríos.

Prevalecen vientos del sud y sudoeste, en las provincias del centro y sud y en los territorios del sud; mientras que continúan vientos del norte en las provincias del este y norte.

La temperatura ha bajado marcadamente en las provincias del centro y ha subido algo en las provincias del noroeste. Actualmente se encuentran temperaturas sobre la normal en las provincias del norte y temperaturas bajo la normal en las del centro y sud, y en los territorios del sud.

La presión atmosférica ha bajado en las provincias del este y norte, donde se encuentra esta mañana una presión muy baja. Ha subido en las provincias del oeste y en los territorios del sud, donde se está desarrollando una presión alta.

La tormenta que anoche se desencadenó en la provincia de Entre Ríos, ha causado algunos desperfectos en las líneas entre La Capilla, Villaguay y San Salvador, Palmar y Yeruá, este y Concordia.

Por esta causa, el tráfico para las provincias de Entre Ríos y Corrientes sufrirán alguna demora.

Se dieron órdenes a los guardahilos a fin de que en el día queden normalizadas las comunicaciones.

OFICINA METEOROLOGICA ARGENTINA

Probabilidades del estado del tiempo hasta las 8 p. m. de mañana. En general: Lluvias en el norte, aclarándose en el centro y sud; bueno y fresco el martes.

Provincia de Buenos Aires y Pampa Central: Nordeste: aclarándose esta noche; bueno y más fresco el martes. Sud y oeste: bueno y fresco.

Santa Fe, Entre Ríos y Corrientes: Lluvias, aclarándose en el sud el martes; temperatura en descenso.

Santiago y norte de Córdoba: Aclarándose esta noche; bueno y más fresco el martes.

Mendoza, San Luis y sud de Córdoba: Bueno y fresco.

Catamarca, La Rioja y San Juan: Lluvias aisladas; temperatura en descenso.

Jujuy, Salta y Tucumán: Lluvias; temperatura en descenso.

Río Negro, Neuquén y Chubut: Bueno y fresco.

Santa Cruz: Bueno; temperatura en descenso.

AVISOS DE LLUVIA

Capiatl federal. — Chacarita 26 mm., F. C. C. Argentino 19, F. C. Pacífico 22, F. C. Oeste 21, F. C. del Sur 14, F. C. Mitland 11.

Buenos Aires. — Acosta 5, Alagón 33, Albariño 21, A. Brown 12, Alta Vista 1, A. Jonte 3, América 15, Ameghino 6, Andant 6, Arano S, Araujo 2, Arboledas 14, Arenales 17 y 1, Arenaza 2, Arreciños 10, A. Fermín 6, Ascensión 7, Avellaneda 3, Ayacucho 13, Azul 16 y 19, Balcarce 64, Baradero 24 y 21, Beruti 35, B. Carabelas 16, Bolívar 13 y 12, Bonifacio S, Bonzi 13, Borlenave 5, Bunge 3, Corbett 27, Cortínez 46, Cachari 17, Calfucurá 2, Cambaceres 20, Campana 59 y 21, C. del Señor 12 y 14, Carhué 22, C. de Areco 12, Casares 20 y 25, Caseros 13, Cerrito 4, Cille 5, Coper 14, Corraceros 32, C. Suárez 34 y 35, Curumalán 29, Chacabuco 8 y 10, Chascomús 2 y 2, Chillar 16, Daireux 10, Darragueira 2, Del Valle 22, Dennhe 2, Dionisia 22, Durañona 10, Drabble 13, Duhau 10, Dussaud 4, Elordi 32, Egaña 22, Emita 2, Encina 18, Energía 6, Ensenada 2, Escobar 9, Espartillar 13, Fatraló 7, Fernández 27, French 9, Freyre 6, Fynn 22, García 5, Gazcón 5, Alvarado 18, Alvear 42 y 26, G. Belgrano 5 y 5, Lamadrid 25, Lavalle 11, G. Pinto 4, Sarmiento 40, Gilés 17, G. Chaves 21, Gorriti S, Guaminí 20, 3 y 1, Guanaco 36, Guerrero 1, Guido 2, Haedo 14, Henderson 40, Hereford 38, Hortensia 26, Huergo 13, Ibáñez 3, Indacochea 1, Williams 4, Irene 20, Jarilla 23, Juancho 1, Juárez 20 y 19, Krabbe 16 y 16, Labardén 11, Lastra 25, La Colina 21 y 25, La Larga 18, La Plata 2, La Zanja 2, Las Armas 8, Las Flores 4 y 4, Lobería 20 y 25, Lomas 13, Los Callejones 3, Luján 23 y 23, F. Madero 54, Mamaguitas 20, Marcos Paz 4, Mar del Plata 32, 34 y 48, Lucila 48, Mercedes 15, 13 y 15, Merlo 14, Mitre S, Monasterio 3, Monsalvo 4, Moreno 12, 1 7y 18, Morón 9, Molina 18, Napaleufú 40, Necochea 8, Nueve de Julio 4 y 4, O'Higgins 7, Olavarría 32 y 30, Ordoqui 25, Otoño 7, Paraná Miní 15, Pasman 20, Passo 59 y 55, Pasteur 5, Paula 23, Pehuajó 40 y 27, Pehuleches 2, Pergamino 6, 6 y 5, Pilar 15 y 12, Pirovano 17, Pourtalé 34, Pradére 32, Primera Junta 31, Pringles 9 y 19, uán 18, Quiroco 12, Quilmes 8 y 9, Ramos Otero 45, Rawso n17, Rivera 11, Rocha 18, Rodríguez 33 y 26, Rojas 4, Romero 9, Saavedra 9 y 5, Sáenz 5, Saladillo 6 y 2, Salliqueló O. 2, Salliqueló P. 2, Sansinena 15, San Antonio T. P. 16, San Antonio C. A. 15, San Bernardo 22, San Fermín 18, San Fernando T. P. 27, San Isidro T. P. 33, San José 21, San Martín T. P. 35, San Martín C. A. 35, San Nicolás T. P. 13, San Nicolás C. A. 2, San Pedro 15, Santo Domingo 1, Segurola 2, Sierra Chica 24, Suipacha T. P. 3, Sundblad 6, Tandil S. 24, Tapalqué T. F. 11, Tapalqué S. 13, Tejedor (C.) T. P. 10, Thames 5, Tigre C. A. 12, Timote 10, 30 de Agosto 25, Tres Arroyos M. 5, Tres Arroyos T. P. 7, Tres Arroyos S. 6, Tres Cuervos 5, Udaquiola 3, Valdés S. 14, Vallimanca 26, Vegas (H.) 53, 25 de Mayo S. 1, Vela T. P. 42, Vela S. 35, Vicente López 47, Vigilancia 1, Villafañe 3, Villa Suace O. 4, Vivoratá 5, Vieytes 1, Yutuyaco 2.

Santa Fe: Acébal 8, Alcorta 5, Alvarez 36, Alvear (D.) 2, Arequito 18, Armstrong 45, Arroyo Seco 16, Berabevú 1, Barranqueros 67, Cañada de Gómez 45, Carcarañá 33, Casilda C. A. 54, Chabás 16, Díaz 62, El Trébol 30, Franch 20, Firmat 5, Fuentes 38, Garibaldi 26, Gessler T. N. 55, Godoy 2, Irigoyen 42, Iturraspe 80, Landetá 5, Las Rosas 58, María Juana 25, María Susana 26, Peyrano 1, Puerto San Martín 11, Rafaela C. A. 15, Rincón T. N. 5, Rodríguez 8, Roldán C. A. 29, Rosario M. 94, Rosario C. A. 39, Rueda 3, S. Jerónimo N. 6, Saavedra M. 10, Sa Pereyra 13, Sastre C. A. 38, S. Agustín 7, S. Carlos (Norte) 16, S. oJrge 23, San oJsé 34, S. Ricardo 22, Sta. Clara B. V. C. A. 13, Santa Fe M. 14, Teodolina 3, Videla 3, V. Constitución 80, Zavalla 94.

Entre Ríos: Alberdi 70, Aranguren T. P. 90, D. Cristóbal 115, Basavilbaso T. P. 25, Brasilera 52, Britos 19, Colón 15, Concordia M. 106, Crespo T. P. 63, Diamante 55, El Pilar 132, Federación 8, Gilbert 72, González (L.) T. P. 56, González E. R. 53, Gualeguay T. P. 4, Gualeguay E. R. 6, Gualeguaychú T. P. 8, Hernadarias T. P. 56, Hernández 56, La Capilla 125, Larroque T. P. 39, Libarós 36, Mansilla 65, Melanos 36, Nogoyá T. P. 39, Paracao 35, Paraná T. P. 18, Racedo 12, Ramírez 110, Rosario Tala T. P. 53, Rosario Tala E. R. 52, San Benito 18, Seguí 80, S. Justo 41, Sola T. P. 51, Tabossi T. P. 72, Urdinarrain T. P. 38, Urquiza 30, Uruguay M. 44, Uruguay T. P. 41, Valle María 39, 20 de Septiembre 48, Viale 68, Villa Mantero 52, Victoria T. P. 39.

Formosa: Formosa Pto. 14.

San Luis: Alto Grande, 8 milímetros; Daract 7, La Toma 12, Merlo 10, P. Jaca 3, San Luis P. 2, S. Luro M. 4.

Córdoba: Assunta 2, Achiras 12, Alejandro 41, Ballesteros 20, Bell Ville 20, Bengolea 40, Bruzone N. 10, Buchardo 63, Calchín 6, Cintra 20, Córdoba M. 2, Córdoba C. A. 2, Corral de Bustos 4, Craik (J.) 13, Cruz 24, Chazón 12, Dalmacio Vélez 41, Elena 26, Estunia 88, Gral. Roca 57, Gral. Viamonte 1, Guatimozin 3, Holmberg 18, Idiazábal 59, Inriville 35, Isla Verde 14, Italó 20, Jovita 5, La Carlota C. A. 45, La Carlota P. 48, La Cautiva 8, La Cruz 24, Las Liebres 8, Las Junturas 1, Las Varas 7, Leones T. N. 72, Leones C. A. 63, Levalle 8, Los Surgentes 32, Martaldi 14, Marcos Juárez 75, Moldes 50, Monte Buey 34, Morrisón 23, Noetinger 27, Oliva 6, Ordóñez 52, Paunero 7, Pincen 7, Posse (J.) 56, Reducción 21, Río Cuarto M. 25, Río Tercero 2, Sampacho 10, San Francisco C. A. 31, San Ignacio 4, Santa Rosa Calamuchita 8, Santa Victoria 2, Serrano 3, Tráns, San Justo 5, Ucacha 62, Varillas 35, Villa María M. 29, Villa María C. A. 29, Villa Nueva 23, Wáshington 7.

Pampa Central: Abramo 1, Alpachiri 9, Anchorena 6, A. Peña 11, Apuyaco 8, Atreuco 10, Bernasconi 7, Catriló O. 2, Catriló P. 2, Cerceles 7, Chanilao P. 3, Chanilao O. 3, Doblas 13, Con-Pel 6, Gamay 7, Gral. Acha M. 5, Gral. Acha P. 10, Gral. Campos 6, Guatraché 4, Hidalgo 21, Hucal 7, Int. Alvear (Oieda) 2, Larroudé 9, Macachín P. 17, Naico 5, Perú 6, Quehué 3, Remecó 3, Rivera 2, Relón 22, Sarah 13, Santa Rosa 3, Toay P. 2, Toay O. 3, Trebolares 8, Trilli 1, Utracán 4, Unanué 11, Vértiz 18, Victorica M. 1, Villa Alba 6.

Chile: Puerto Mont 5.

Uruguay: Montevideo 1, Rivera 29, Rocha 16, Santa Isabel 7.

Brasil Aracayu 8, Bahía 3, Curityba 4, Río de Janeiro 9.

De la Unión Telefónica. — Azul 15 y 1/2 mm., B. Mitre 9, Cochaví 16, Rodríguez 31, Luján 32, Maipú 3 1/2, Moreno 17 1/2, Olavarría 24, Salto 28, Sansenio 37 1/2, Mar del Plata 3, Miramar Nicolás 2 1/2, San Antonio 11, Pergamino 8, Colón 1, Rojas 4, Arrecifo 6, Rosario 37 1/2, Mar del Plata 31, Miramar 17, Dionisia 22, Vidal 4 1/2, San Lorenzo 35, Casilda 57, Tandil 35, Saipacha 2, Las Flores 5, Carmen de Areco 12, Sarmiento 15, Chacabuco 10, Alberdi 31, Vadía 1, Merlo 13, Hinojo 31, Fisherton 31, La Plata 2, Ensenada 4, Villa Elisa 5, Adrogué 2, Bella Vista 39,9 Bernal 10, Florencio Varela 9, Tomas 12, Morón 18, Olivos 50, Ramos S. tuzaingo 14, Villa Devoto 27, Quilmes 8, G. Urquiza 35, San Fernando 34, San Isidro 34 1/2, Tigre 16.

Ferrocarril Central de Córdoba. — Alta Córdoba 2 mm., Ramona 1, Banes y Siger 6, Castellanos 4, Roca 17, Rafaela 18, S. Clara 13, San Francisco 32, Sastre 18, Esmeralda 13, C. Rosquín 46, Larguía 60, Centeno 53, San Jenaro 59, Totoras 46, La Salada 40, Rosario 20, Villa Amelia 20, C. Bogado 3, P. Millán 26, Santa Lucía 27, Moneta 22, Portela 22, V. Elía 15, Arroyo de la Cruz 15, V. Rosa 14, Goulogne 12, Retiro 28.

Ferrocarril Oeste. — Alagón 33 mm., Albariño 21, Ameghino 6, América 15, Arenaza 2, E. Ayarza 5, R. Báez 2, Banderaló 35, Berutti 35, Cambaceres 20, Carhué 22, C. Casares 25, Catriló 2, Cerrito 4, Condalco 23, Corazzi 11, E. Costa 7, Chancay 10, Chanilao 3, Chiclana 21, Dennehy 2, Drabble 13, Duhau 10, Dussaud 4, Elordi 32, Encina 18, Fatraló 7, French 9, J. M. García 8, General Pinto 4, Gowland 14, Guanaco 36, M. J. Haedo 14, Hereford 38, Jaúuregui 23, La Dorita 23, B. Larroudé 9, Las Toscas 3, La Zanja 2, Lértora 4, Los Callejones 3, Luján 23, Francisco Madero 54, Martínez de Hoz 2, Mercedes 13, Coronel Mom 1, Moores 8, Nueve de Julio 4, Ojeda 2, Olivera 18, Orán 21, Passo 55, Pasteur 5, Pehuajó 27, Pehuelches 2, Alfredo Peña 11 1/2, R. Prieto 2, Primera Junta 31, Roberts 2, Rodríguez 25, Salliqueló 2, Sarah 13, Santa Rosa 3, Santo Tomás 19, Timote 10, Toay 3, Trebolares 6, 30 de Agosto 25, alentín Gómez 23, Vigilancia 1, Villa Sauze 4, Villegas 15.

Ferrocarril al Pacífico. — Buenos Aires 22, Pilar 12, Mercedes 15, Castilla 13, Chabacuco 10, C. Isleño 15, Sol de Mayo 24, Arenales 1, G. Villafañe 3, Morse 2, S. Elcodora 1, D. Alvear 2, Bunge 3, Buchardo 6, Italó 20, Viamonte 1, La Carlota 48, Villa María 23, G. Lavalle 8, La Cautiva 8, S. Victoria 22, Moldes 54, Holmberg 18, Sampacho 10, Serrano 3, Jovit 5, N. Bruzone 1, Washington 7, Paunero 7, J. Daract 1, Lavaisse 1/2, La Toma 12, Alto Grande 2.

Ferrocarril Central Argentino. — Santa Fe 20, Rafaela 15, Sá Pereyra 13, Matilde 35, C. Rodríguez S. M. Saavedra 10, Los Sembrados 20, San Francisco 31, Garibaldi 26, Sastre 38, María Juana 25, S. Clara 13, Gálvez 34, Irigoyen 42, Serodino 36, Rosario 39, Arroyo Seco 16, V. Constitución 81, San Nicolás 3, Baradero 21, Alvarez 36, Rueda 3, Campana 21, Pergamino 5, Arrecifes 10, Sarmiento 15, Capilla 14, Tigre 12, Luján 23, San Martín 35, Buenos Aires 19.

Ferrocarriles de Buenos Aires. — Rosario 33, La Carolina 55, Domínguez 30, Uranga 2, M. Benítez 1/2, 12 de Agosto 2, Las Huertas 9, Pergamino 9, Tambo Nuevo 15, Rancagua 6, Arroyo Dulce 3, Tacuarí 14, Salto 30, Berdier 11, Los Angeles 16, Tres Sargentos 14, Gouin 17, Tayutí 93, Espora 19, Mercedes 18, Altamira 13, La Verde 12, Plomer 6, Villars 5, Marcos Paz 1, Pontevedra 7, G. Catán 6, Riachuelo 13, Buenos Aires 12.

Ferrocarril del Sur. — Quilmes 9, Lomas 8, M. Acosta 5, Ensenada 2, A. Jonte 3, Chascomús 2, Monasterio 3, Guerrero 1, leytes 1, S. Domingo 1, Segurola 2, Monsalvo 4, Maipú 2, Solanet 7, Rauch 12, Udaquiola 3, Ezeiza 22, Ayacucho 44, Las Armas 8, Juancho 1, Calfucurá 2, Vivoratá 7, 12, Otero 45, Tres 21, Las Nutrias 17, Dionisia 22, Mar del Plata 47, Miramar 16, Lobería 20, Piéres 19, Necochea 7.

SINOPSIS Y PRONOSTICO DEL ESTADO DE LOS RIOS

Río Alto Paraná: Sigue creciendo rápidamente en todo su curso.

Paraguay: Estacionario hoy en Formosa. Cerca de P. Bermejo sigue creciendo.

Paraná: Continúa aumentando con fuerza en su cuenca superior. Aguas abajo Esquina, baja despacio, con excepción frente a San Pedro, donde ha crecido desde ayer.

Uruguay: Casi estacionario en el trayecto comprendido entre B. Concepción y Monte Caseros. En los demás puntos aguas abajo del último lugar, ha subido algo desde ayer.

De la Plata: El nivel del agua será en general hoy, más bajo que ayer. La máxima de ayer fué 1.10 y la mínima 0 m. 10. Volverá a crecer mañana.

Limay: Casi estacionario.

Agrio: Estacionario.

Neuquén: Estacionario.

Negro: Más o menos estacionario.

Colorado: Baja despacio.

PROVINCIAS

BUENOS AIRES

Lluvia — Teatro — Escolares

OLAVARRIA, marzo 5.— Llovió el domingo copiosamente durante varias horas consecutivas. El agua caída en abundancia beneficiará a los campos que por las últimas lluvias mejoraban notablemente.

El jueves debutará en el teatro Menotti Garibaldi la compañía dramática española Diez.

Prepara un concierto en el mismo teatro el pianista señor Paul de Tagliaferro.

Se inauguraron los cursos escolares con crecida concurrencia de alumnos.

CORDOBA

Renuncias y nombramientos

CORDOBA, marzo 5. — Se dieron hoy a conocer los siguientes decretos por el ministerio de gobierno con fecha 1o del corriente: Dejando cesante por razones de mejor servicio, al oficial escribiente de policía de esta capital, don Eustaquio R. Luján, y nombrando en su reemplazo al señor Virgilio Moyano; dejando cesante, por razones de mejor servicio al auxiliar de policía de esta capital, señor Carlos R. de Osti Escurra, y nombrando en su reemplazo al señor Alfredo Torres Schamp; exonerando al oficial inspector, Zenón H. Lescano de la policía de esta capital, y nombrando en su reemplazo al actual escribiente Antonio Bruzuela a quien reemplazará el señor Manuel Bernardi; aceptando la renuncia que del cargo de auxiliar de investigaciones de la policía de esta capital hizo Raúl Caballos y nombrando en su reemplazo al ex auxiliar de la escuela de vigilantes Jacinto Paradella; nombrando secretaria del conservatorio provincial de música, a la señorita Rita Revol Warcalde, en reemplazo del actual, Hipólito Chevalier; reorganizando el personal de la escuela profesional de mujeres, que se encontraba en comisión a excepción de su directora, en la siguiente forma: vicedirectora, señorita Mercedes A. Ferrando; secretaria, Berta Wilen; profesora de corte y confección, en lugar de la señora Aurora C. de Normo, a la señora Clementina Martín de Roque; y se confirmó en sus puestos al resto del personal de la expresada escuela, prorrogando hasta el 1o de mayo próximo, la licencia acordada al doctor Luis Lezama, director de la Gota de Leche provincial, sección Oeste, quien interinamente será reemplazado por el doctor Ricardo Pedernera; aceptando la renuncia que del cargo de escribiente de la escuela Superior de Comercio, hace el señor Juan R. Echeverría y nombrando en su reemplazo a la señorita Lucrecia Gómez Garzón; aceptando la renuncia que del cargo de secretario y tesorero de la comisión municipal de Villa Quilino, respectivamente, hacen los señores Serafín de la Mata y Daniel A. Figueroa, y vacante el cargo de presidente de la misma, se nombra en su reemplazo, a los siguientes: presidente, señor Juan B. Prine; secretario, señor Alberto Riachi y tesorero al señor Joaquín Rodríguez.

Por el de obras públicas, se dictaron estos otros: Girando orden de pago a favor de don Vicente Oriti, por la suma de pesos 1931 con 66 centavos, que como ex contratista de la construcción del edificio escolar, de Majada de Santiago, departamento Cruz del Eje, se le retuvo en calidad de garantía para su buena jecución; creando una comisión de caminos para el departamento Tulumba, compuesto en la siguiente forma: presidente, señor Secundino Fernández; tesorero, señor Dermidio Bustamante; secretario, señor Froilán González, y vocales: señores Vicente Zambrano y Manuel Cabrera Figueroa; concediendo licencia por diez días con goce de sueldo a la directora del taller de tapices, señora Teresa de Bux y personal de su dependencia; expidiendo orden de pago a favor de la superintendencia general de irrigación por la suma de pesos 1.500, para atender al pago de los gastos y haberes del personal encargado de la conservación del canal-río desde agosto a diciembre de 1915 y enero a mayo de 1916.

CORRIENTES

Acercamiento político

CORRIENTES, marzo 5. — El rumor del acercamiento entre autonomistas y Vidal es solo trabajo de unos pocos, a base de la candidatura a la vice gobernación de Manuel Bonatre. La mayoría no simpatiza con el acercamiento y esperan a los vidalistas para solucionar definitivamente el asunto.

Si se produjera acercamiento, muchos se retirarían del partido.

Proclamación — Las tierras fiscales — Diversas

CORRIENTES, marzo 5. — Los oficialistas en la convención proclamaron la siguiente lista para senadores: Justo Alvarez H. Ayes, José E. Roberts, Erasmo Martínez, Federico Fernández Serrano y Astrolabio Godoy. Para diputados: Eduardo Díaz Colodrero, Ramón S. Palma, Armando Meabe, Rafael Pérez, Mariano E. Loza, Hernán Benítez, Emigdio Gutiérrez, Manuel Gómez y José Luis Nicolini. Esta lista es martinista, faltan aún los liberales y brearistas. Estos grupitos van en lista separada como reclame, para que los independientes crean son varios partidos y que hay libertad electoral. Conocido es este juego de los tres grupos que forman el oficialismo.

—En la memoria impresa por el ministerio de Hacienda, que circula, figura entre los pocos compradores de tierras fiscales el ministro de gobierno Justino Y. Solari, no obstante la prohibición expresa del artículo 1361, inciso 7 del código civil.

—Persisten en los corrillos, el rumor de un nuevo acercamiento autonomista de Vidal con el gobierno. Para facilitar los trabajos dejó el doctor Loza el gobierno en manos de Brea.

El Camarágrafo de POWERS Nº 6 A

Una Máquina para la Proyección Perfecta de las Películas Cinematográficas

El camarágrafo de Powers se usa en grande escala en todas partes del mundo porque la proyección de las vistas es perfectamente fija, habiéndose eliminado la vibración.

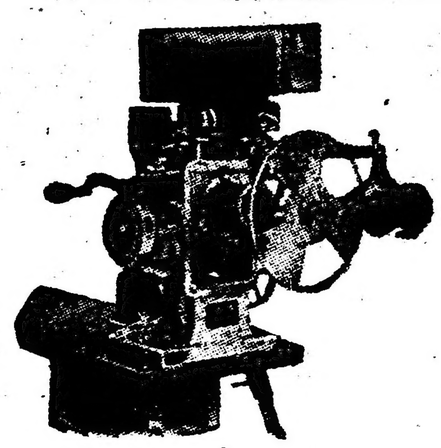

Mecanismo de la máquina N.º 6 A

Esta máquina se construye en forma muy resistente, con ejes fuertes y cojinetes grandes y tan perfectamente contrapesada, que el funcionamiento además de silencioso es completamente uniforme.

El equipo es de fácil manejo y ajuste y todas las piezas son de fácil acceso.

La película está completamente tapada, lo cual significa mayor seguridad contra incendio, daño o desgaste.

Se construye en la fábrica más grande de su género. Los principales fabricantes de máquinas de proyectar películas cinematográficas por 17 años en los Estados Unidos. Solicite nuestro interesante catálogo.

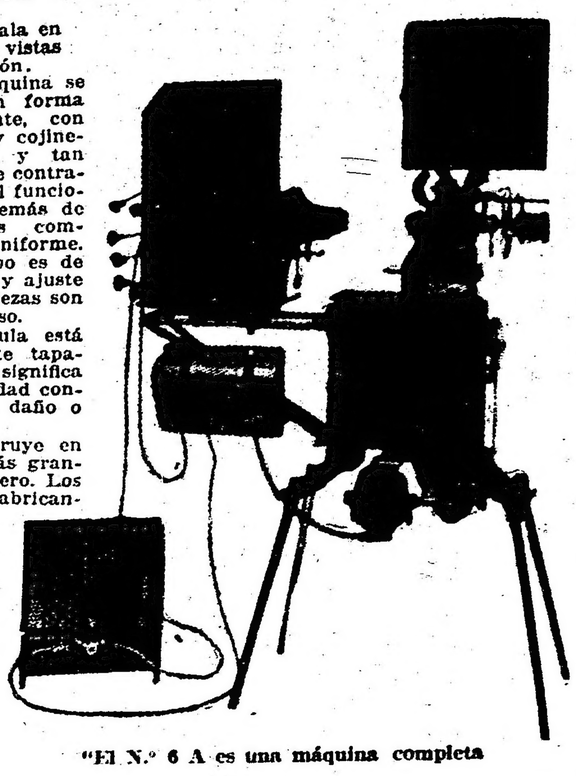

"El N.º 6 A es una máquina completa

Nicholas Power Company

90 Gold Street NUEVA YORK, E. U. A.

Al pedir catálogo o informes, menciónese este aviso de LA EPOCA.

El Automóvil "DAVIS"

El **automóvil Davis**, silencioso, rápido, hermoso y potente, se construye para que de el mayor servicio, durante el mayor tiempo posible.

Se vende por precios moderados, aunque se construye con piedras costosas y de la mejor clase. El **catálogo en español**, dando detalles completos se mandará a solicitud.

MODELOS DE 1917, DE SEIS CILINDROS

Modelo I. — Roadster de cinco pasajeros. Modelo H, de turismo de siete pasajeros. Distancia entre los ejes de 118 pulgadas. Precio, libre de gastos en Richmond, Indiana, $ 1.195.00 oro americano.

Modelo J. — De turismo, de siete pasajeros. Distancia entre ejes de 124 pulgadas. Precio, libre de gastos en Richmond, Indiana, $ 1.495.00 oro americano.

Modelo K. — Sedan, de siete pasajeros, distancia entre ejes de 118 pulgadas. Precio, libre de gastos en Richmond, Indiana, pesos 1.795.00 oro americano, con equipo completo.

Bomba de llenar los neumáticos funcionada por el motor, cubierta para los asientos, ruedas de alambre, y colores especiales de los automóviles, se suministrarán por un pequeño costo adicional.

OPORTUNIDAD EXCELENTE para comerciantes de responsabilidad. Quedan aún vacantes algunos buenos territorios de venta. Escriban pidiendo nuestra proposición especial para agentes. Nuestro departamento de exportación tiene una larga experiencia en el despacho de embarques para el extranjero. Contestaremos la correspondencia en su propio idioma.

Davis Motor Car Company,

Departamento de exportación, Richmond, Indiana, E. U. A.

Establecida de 1902. Dirección cablegráfica: "Daviscar". Claves: A. B. C. 5.ª edición y Western.

Al pedir catálogos o informes, refiérase a este aviso de LA EPOCA.

CRONICA SOCIAL

De Mar del Plata:

Para el domingo próximo se anuncia una interesante ceremonia religiosa en el templo de San Pedro.

La señorita María Magdalena Escurra, cuyas dotes artísticas son justamente admiradas, cantará varios trozos de música sagrada, durante la misa de las 11.

La colecta del día será a beneficio de la obra de la escuela parroquial gratuita y estará a cargo de las señoritas Carmen Christophersen y Teodelina Bosch Alvear.

Inmediatamente de misa de 11 en San Pedro concurrirá a gran parte de la sociedad veraniega. Por los motivos indicados, el concurso será sin duda mucho mayor el próximo domingo.

—El entusiasmo por el golf reasume vigoroso a los mayores contratiempos. La lluvia de ayer por la tarde no fué obice para que se jugara el partido de desempate para obtener las copas donadas por la señora de Duggan, entre las parejas de Ana María Green y Carlos Zuberbuhler y Sofía Moss de Rodríguez Saráchaga y Luis M. Ocampo, resultando vencedores los primeros.

—Ayer, después del almuerzo, se bailó animadamente en el Bristol hasta pasadas las 3 de la tarde.

Estaban las señoras:

Elisa Roca de Blaquier, Laura Ayerza de Bustillo, Silvia Victorica de García, María Agustina Constanzó de Malayer, Zelmira Roca de Bollini, Marcela Duggan de Torres, Felisa Astengo de Areco, Leonor Stegman de Piñero, Carolina Vallet de Gandolfo, Silvia Fernández de Fernández, María Augusta Estrada de Lezica Alvear, María Catelín de Campos, María Eugenia Quintana de Uriburu, Luisa Saavedra Lamas de López Saubidet, María Luisa Quirno de Alvear, Josefina Soto de Udaondo, Esther Llavallol de Roca, María Elena Vi. Acevedo, Carmen Olden de Zuberbuhler, Sara Moreno de Gowland, Silvia Fernández de Fernández, Berta C. de Valles, Cora Fragueyro de Escalada, Josefina Achával de Cantilo, Susana Pestaña de Méndes Goncalves, María Agustina Constanzó de Malaver, Ana Quirno de Castro, María Carmen Sala de Demaría, Esther Marín de Beazley, Manuela Felicia Lezica de Lassen, Elvira Pérez de Cranwell, Delfina Huergo de Astengo, Sara Cané de Drago Mitre, Juana Castro Quirno de Barreto, Leonor Estrada Borbón de Garcia Calvo, Etelvina Costa de Sala, María Ayerza de Peró, Blanca Lawson de Alupyra, Josefina Castro Almeyra de Idoyaga Molina, Flora Labougle de Mignes, Rosa Ruiz de Carabassa, María Meyer Pellegrini de Vallée.

Señoritas: Magdalena Castro, Elisa, Teodelina y María Teresa Bosch Alvear, María Cristina y María Carmen Almeyra Lawson, Carmen Christophersen, Josefina y Esther Cantilo Achával, María Luisa Constanzó, María Esther Fernández, Amalia Moreno, Celia Cano, María Luisa Moreno Carabassa, Angela y Enrique Bidau, Marta Labougle, Cora y Margarita Escalada Fragueiro, Juana y Valentina Sáenz Valiente, Angélica Gómez Molina, Felisa Ruiz Guiñazú, María Esther Astigueta, Esther Isabel Pearson, Susana Ayerza, Estela Gibson, Sara y María Luisa Sánchez Terrero, Magdalena Bustamante Molina, Carmen Estrada Borbón, Clara Ocampo Alvear, Sofía Cranwell, María Delfina Astengo, etc.

⊙⊙⊙

Esta mañana se celebró en la iglesia parroquial de San Fernando la misa en acción de gracias mandada oficiar por el señor Manuel Hale Pearson y señora María Teresa Quintana de Pearson, con motivo del 25.o aniversario de su casamiento.

A la ceremonia asistieron los nombrados señores, sus hijos y algunos parientes y amigos íntimos.

Esta tarde, los esposos Pearson-Quintana recibirán en su quinta de San Fernando a las personas que deseen saludarlos con motivo del auspicioso acontecimiento.

⊙⊙⊙

El jueves próximo es esperado de regreso de Mar del Plata, monseñor de Andrea.

⊙⊙⊙

Se efectuaron esta mañana, en el cementerio del Norte, las exequias del señor José Francisco Canale Demaría, fallecido ayer en Adrogué.

Vinculado a numerosas familias conocidas, el extinto supo también hacerse acreedor al aprecio general, por las bellas prendas que le adornaban.

En la iglesia del Pilar se dijo antes del entierro una misa de cuerpo presente, viéndose dicha ceremonia muy concurrida.

⊙⊙⊙

Brillante concurrencia se congregó ayer en la iglesia parroquial de San Isidro, durante la misa de 11.

Como se había anunciado, se ejecutó un escogido programa musical, a cargo de señoras y niñas conocidas.

Cantaron un duo las señoras María Cristina Castro Videla de Beccar Varela y Elena Castro Videla de Martínez, y tocó el arpa la señorita Josefina Lagos.

La colecta destinada al hospital local alcanzó a 650 pesos y estaba a cargo de las señoras Sara Lacroze de Martínez de Hoz, Magdalena Cantilo de Bullrich, Adela Jiménez de Malbrán y Sara Becú Zorraquín.

Asistieron entre otras, las señoras:

Catalina Benítez de Anchorena, Lola Pirán de Flores, Delia Gramajo de Bosch, Aminta Pietranera de Nazar Anchorena, Lola Pietranera de Núñez, Emilia Fuschini de Agote, Inés Díaz Arana de Tiscornia, María Teresa Gondra de Gaona, Celina Campos Urquiza de Madero, Ana Gainza de Lynch, Julia Elena Hunter de Nelson, Cristina Castro Videla de Beccar Varela, Amalia Albarracín de Robledo, Gregorina Martínez de Lagos, Lucrecia Campos Urquiza de Travers, Valentina Díaz Arana de Meyer Arana, Ofelia del Carril de Lagos, Elvira Soto de Castro, Eloísa Williams de Goya, Irma Taylor de Díaz, Juana Bustamante de Jiménez, María Robertson de Agote, Mercedes Lezica de Christophersen, Lucila Anchorena de Urquiza, María Peña de Madariaga, Rosa Woodgate de Mayol, Celia Hoevel de Santillán, Lola Lacroze de Torres, Sara García Lagos de Becú, Fanny Seeber de Noceti, Consuelo Gelly Cantilo de Moy, Juana María Solé de Alzaga, Julia Gómez de Urien, Julia Lagos de Carranza, Matilde Amadeo de Casares, Zulema Gowland de Tiscornia, Carmen Castro Videla de Ramírez, Lucila D'Amico de Lezica, Alcira Hoevel de Gowland, Carolina Cranwell de Malbrán, Clotilde Huidobro de Gowland, Emma Saubidet de Sáenz Valiente, Sara Gowland de Lacroze, Carmen Marín de Pestaña.

Señoritas: Juana Anchorena, Josefina Arana, Delia y Silvia Bosch Gramajo, Sofía Nazar Anchorena, Angélica Bidart Malbrán, María Esther y María Elena Alzaga Solé, Josefina y Albertina Mayol, María y Paula Pirán, Margarita Bidau Noceti, María Teresa y Adelia Lacroze, Lucrecia, Susana y Alicia Escalada, Isaura Taylor, María Elvira y Elina Obarrio, Amelia, Julia y Hortensia Drago, Josefa Pietranera, María Marín, Mercedes Madero, Celina Lynch, Agustina y Ramona Nazarre, Agustina Lagos, María A. y Elena Bidau, María Luisa, Susana y Esther Noceti, Clara Becú, Elvira Castro, Laura Travers, Susana Castro Videla, Celina Lynch, Hortensia y Susana Amadeo Casares, Florencia y María Beccar Varela, Elena Esther y Cora Hoevel, María Agote Robertson, Susana y Leticia Urien, Emilia y Raquel Agote Fuschini, Angélica y Lola Ebbeke, Mercedes y María Rosa Christophersen, Josefina y Esther Madariaga Peña, Lola, Angélica y Marta Flores Pirán, Mercedes Urquiza Anchorena.

⊙⊙⊙

Se ha fijado para mediados del corriente año el enlace de la señorita Mary Arévalo con el doctor Carlos Atwell Ocantos.

⊙⊙⊙

Ha llegado esta mañana de Mar del Plata, el doctor Ricardo Cernadas, quien dentro de breves días regresará nuevamente al balneario.

⊙⊙⊙

En el mes de septiembre se efectuará el enlace de la señorita Delia Alvarez de Toledo con el doctor Raúl Pinto Escalier.

⊙⊙⊙

Esta noche, a las 9.30, se efectuará en el salón de actos de este diario, la anunciada conferencia de la señora María Bueno Núñez de Prado.

El doctor Arturo Jiménez Pastor presentará a la conferencista, que disertará sobre la "Acción histórica de la mujer".

⊙⊙⊙

Se halla en vías de completo restablecimiento, el señor Angel Centeno del Campo.

—Continúa en delicado estado el doctor Julio A. Rojas, que se encuentra enfermo desde hace tiempo.

—Mejor, después del ataque que sufrió ayer, el señor Ricardo Pillado.

—Sigue bien, la señora Ascensión B. de González Bonorino.

—Continúa en franca mejoría, el doctor Eliseo V. Segura.

⊙⊙⊙

Para el hogar:

MATELOTE

Ingredientes: Varias clases de pescado, como curvina, anchoa, pescadilla, vino tinto, harina, manteca, un ramillete de laurel, tomillo, orégano y perejil, una zanahoria, cebolla, dientes de ajos, pimienta en grano y sal.

Para hacer una matelote de rico gusto, es mejor reunir varias clases juntas de pescado, como una curvina, una anchoa pequeña, una pescadilla, etc., cuya carne no sea muy blanda.

Póngase a hervir las cabezas con el ramillete, una zanahoria, una cebolla, unos dientes de ajo si se quiere (es más fino sin ellos), en medio litro de vino tinto, por espacio de media hora.

Luego que todo haya hervido, se cuela el caldo.

En una cacerola, póngase una buena cucharada de manteca, hágase dorar en ella los pescados cortados en trozos, se salpica con una cucharada de harina, pimienta, sal y pimienta en grano y el caldo del vino hirviendo.

Déjese hervir bien tapado durante 20 minutos.

El vino tinto puede ser reemplazado por blanco, según el gusto, pero la matelote clásica es con aquél y anguilas solamente.

MERVEILLES

Ingredientes: harina, huevos, manteca, cognac y azúcar.

Hágase una masa con medio kilo de harina, salmuera, 2 o 3 huevos, una cucharada de manteca y una copita de cognac.

Amásese bien y extiéndase sobre la mesa, hasta que la masa tenga más o menos un milímetro de espesor.

Córtese luego en cintas de uno u dos centímetros y hágase con ellas moñitos flexibles.

Se los fríe luego en aceite bien caliente y se polvorea con azúcar.

Pueden comerse fríos o calientes; pero es mejor servirlos calientes.

⊙⊙⊙

Han llegado:

De Chile, la señora Ana L. de Darnet y sus hijos.

—De Mar del Plata, los señores Javier Laurenz y J. Laurenz (hijo).

—De Santa Fe, el señor Eduardo Machado y familia.

—De Sierra de la Ventana, la señora Magdalena Ramos Mejía de Elizalde y su hija Alejandrina.

—De Córdoba, el señor Arturo Sánchez Urtubey y familia.

—De Balcarce, la señorita Jovita García Mansilla.

—De 9 de Julio, el señor Manuel Olmos y familia.

—De Mar del Plata, la señora Silvia Victorica de García y sus hijos; los señores Benjamín Basualdo, su hija Eloísa y Mario Kremesek.

—De San Isidro, el señor Carlos Alberto Costa y su señora Sara Hoevel.

—De Tandil, los señores Julio Moreno, su señora María Ignacia Hueyo y sus hijos: Belisario Hueyo.

—De Córdoba, las señoritas Adela Plando y María Luisa Sosa.

⊙⊙⊙

Han partido:

Para el Tigre, los señores Alberto Gowland Buttner y Oscar Rodríguez Saráchaga.

—Para Olavarría, la señora Alcira Herrera de Molina, su hija Georgina y las señoritas Rosa y Alcira García Méroz.

—Para Mar del Plata, la señora Petrona P. de Kremesek y su hija Ada; los señores Fernando Panelo y su señora María Teresa Ibarra y Lorenzo Seguí.

—Para San Fernando, la señorita Manuela Pearson y el señor Eduardo Pereda y familia.

—Para Montevideo, el señor Ramón Arocena.

—Para Córdoba, el señor Federico Albarracín Guerrico y familia.

—Para Carmen de Areco, el señor Joaquín M. Cazón, su señora Dora de Bary, sus hijos y la señorita María Teresa Gerosa Cazón.

—Para Mar del Plata, el señor Jorge Cruz y su hija Elvira.

—Para el mismo punto, el señor Matías Pinedo Oliver, Adolfo Beazley, su señora Esther Marín y sus hijos.

⊙⊙⊙

De La Plata:

Circulan profusamente las invitaciones para las regatas que se correrán en Río Santiago el domingo próximo a la 1.30 p. m.

Las suscriben los siguientes miembros de la comisión directiva del Club de Regatas:

Presidente, Dr. Manuel F. Escobar; vicepresidente, Dr. G. B. Cavazzutti; secretario, Juan Urrutia; tesorero, Antonio Igartúa; capitán Ricardo Napp, subcapitán Juan José Arca; vocales, Teófilo A. Gomila, Juan E. Machado, Antonio U. Vilar, Vicente Montoro.

—Con éxito completo se celebró ayer el corso infantil en los jardines del Zoo.

La entrada excedió un total de 14.000 personas, y los niños disfrazados o no, alcanzaron a 8.000. Los premios fueron entregados casi todos. Los demás, se darán hoy, lo mismo que los juguetes a los niños inscriptos.

La rifa del doble faeton no pudo realizarse por falta de tiempo, debiendo sortearse esta tarde.

—El estado del señor Ezequiel Lera Achával, que fué anteayer objeto de una intervención quirúrgica practicada por los doctores Pérez, Abella y Cortelezzi, continuaba anoche siendo satisfactorio.

—Sigue mejorando el señor Miguel Angel Pando.

—Indispuesta la señorita María Rosa Cruz.

—De San Juan las señoritas Ernestina Ramírez, Lilia R. Castro y Leonor Benítez.

—De Mar del Plata, después de pasar una corta temporada, la señorita Delia Barragán acompañada de su hermano Héctor.

—Para Rosario de Santa Fe el señor Carlos Borotra.

—Para la capital federal el doctor Alejandro Carbó.

⊙⊙⊙

De Montevideo llegan los ecos del gran duelo social que ha provocado el fallecimiento de la anciana señora Matilde Artagaveytia de Arocena, venerable tronco de una familia tan numerosa como distinguida, de esa capital.

Sus descendientes, hijos, nietos bisnietos, alcanzan a cerca de doscientas personas de lo más considerado de la sociedad uruguaya.

La ilustre dama encarnaba toda una tradición de austeridad y gentileza en el vecino país.

Había nacido el año 1832, en una de las más respetables casas — cuyo origen se remonta a los tiempos coloniales.

Fueron sus padres, el coronel don Ramón Artagaveytia, del célebre batallón de los vascos, que peleó en las guerras nacionales, y doña Josefa Gómez, hermana del general Leandro Gómez, caballero y dama muy distinguidos.

Fué educada de manera superior, y frecuentó, siendo muy niña aún, los círculos elegantes de entonces. Su actuación fué pródiga en triunfos de belleza y de distinción, y cuentan las crónicas de la época, que fué Matilde Artagaveytia una de las figuras femeninas más ponderadas por su hermosura.

Contrajo nupcias en el año 1850, con el caballero don Ramón Arocena, oriundo de Tucumán (R. A.), pero radicado desde mucho tiempo atrás en el Uruguay, donde poseía grandes haciendas.

Fué así como se formó su hogar, que fué el origen de una de las familias más numerosas y más prestigiosas de aquella sociedad, donde todos sus miembros están altamente colocados. Nacieron de este matrimonio 16 hijos, de los cuales 15 se casaron, vinculando el apellido de Arocena a otros de no menos importancia social, constituyéndose así 15 hogares más, todos ellos, en su mayoría, numerosos.

De los 16 hermanos que componían esta familia, sólo han fallecido dos: don Eduardo Arocena y doña Elisa Arocena de Herrero y Espinosa.

Puede calificarse de modelo, por muchos conceptos, ese hogar.

De allí han surgido caballeros intachables y mujeres virtuosas y también muy bellas, pues la hermosura en la descendencia femenina de la señora de Arocena es ya una condición de raza, que empezó con ella, pasó a sus hijos, y que en la actualidad la conserva su tercera y cuarta generación: sus nietas y sus bisnietas; pues, la anciana dama, que baja a la tumba a los 83 años de edad, ha llegado a conocer a 93 nietos y 28 bisnietos de ambos sexos.

No sólo ha quedado su apellido vinculado a otros de significación mundana, sino a nombres conceptuados en la política y en le foro nacional.

Sus hijas, Elisa (fallecida), Matilde, Amalia y Rosina, contrajeron enlace, respectivamente, con los doctores Manuel Herrero y Espinosa (también fallecido), Aureliano Rodríguez Larreta, Carlos Sáenz de Zumarán y Carlos García Acevedo, el primero, figura sobresaliente en el escenario político, y los demás, prestigiosos elementos en nuestros círculos caracterizados.

Era madre de los doctores Alejo y Carlos Arocena, abogados distinguidos, y de los caballeros Ramón, Alberto, Enrique y Alfredo, ligados a lo más significativo que tiene Montevideo en sus diferentes esferas.

La actuación de doña Matilde Arocena en sociedad, ha sido brillantísima. Mujer de vasta preparación como era ella, ocupó en todo momento el puesto sobresaliente que merecía por su talento y por sus virtudes, que eran muchas y preciadas.

Su casa solariega de la calle Piedras, que es una de las más lujosas de Montevideo, ha servido de marco a reuniones muy selectas, que han congregado al elemento elegante de otro tiempo.

Por la residencia, ésta, en la cual ha vivido la extinta 52 años consecutivos, ha desfilado todo Montevideo conocido y respectable.

LA MODA EN PARIS

Toca por Lucie-Hamar

ARTE Y TEATRO

GACETILLA

OPERA

Con "La chocolaterita" hará su presentación hoy en este teatro la primera actriz Mercedes Díaz, elemento que se incorpora a la compañía Juárez.

Siguen actuando con éxito la bailarina Carmelita Ferrer y la cantante de aires regionales Emilia Benito.

ODEON

Iniciación del abono

La empresa del Odeón ha resuelto iniciar el abono para la temporada de invierno correspondiente a los meses de mayo a septiembre inclusive, de las compañías dramáticas españolas Rosario Pino y Guerrero Díaz de Mendoza, y dramática francesa Regina Badet-André Brulé.

El abono a 54 funciones de moda combinadas los días lunes, miércoles y viernes, comprende los siguientes precios:

Palcos bajos y balcón sin entradas	$ 2.885
Palcos altos sin entradas	„ 1.100
Tertulias de platea con entrada	„ 453
Tertulias altas primera fila con entrada	„ 250

La distribución de funciones será la siguiente: doce la compañía Rosario Pino, veinticuatro la Guerrero Díaz de Mendoza y dieciocho la Badet-Brulé.

El abono a 20 matinées de las mismas a efectuarse los domingos y días festivos se hará a los siguientes precios:

Palcos bajos y balcón sin entradas	$ 460
Palcos altos sin entradas	„ 220
Tertulias de platea con entrada	„ 90
Tertulias altas primera fila	„ 60

La distribución de las matinés serán, seis la Rosario Pino, nueve la Guerrero Díaz de Mendoza y cinco la Badet Brulé.

SAN MARTIN

Dado el éxito creciente y continuado de "El rosal de las ruinas" de Roldán, que la compañía Rosich-Ballerini interpreta en sección vermouth, se ha resuelto que continúe en el cartel, postergándose en consecuencia la "reprise" de "Amalia" de Julio Castellanos, que se anunciaba para hoy.

Por la noche se repite "El señuelo". Se activan los preparativos para el estreno de 'El señor corregidor" de Belisario Roldán.

REPRISE EN EL NACIONAL

La compañía Vittone-Pomar anuncia para mañana martes la reprise del sainete de Alberto Novión, música de Arturo de Basi, titulado "Peluquería y cigarrería fósforos gratis" que tanto agradó cuando su estreno.

APOLO

Hoy llega a su 185a. representación en este teatro la aplaudida comedia de Discépolo y Da Rosa "El movimiento continuo", que sigue atrayendo numeroso público, llenando en las noches del sábado y domingo la sala del elegante teatro de la calle Corrientes.

En breve hará su presentación la primera actriz Lola Membrives con la "reprise" de "Adiós, juventud".

Se ensaya activamente "Río revuelto" comedia de Valliera y Lázaro, que se estrenará posiblemente en la semana próxima.

BUENOS AIRES

El cartel de este teatro no anuncia ningún cambio.

Siguen sosteniéndose "Amalia", "El último gaucho" y "El lobo de mar", que llevan numerosa concurrencia.

Mañana se reprisa "La canción de pierrot" de Felipe Sassone y el maestro Palacios, y se activan los ensayos de "La coyunda" de Carlos de Paoli y Arturo de Bassi, que se estrenará el viernes próximo.

FLORENCIO PARRAVICINI

Como informamos anteriormente, hoy inicia sus ensayos en este teatro la compañía nacional que dirige Florencio Parravicini y en la que forma parte la actriz de carácter Orfilia Rico.

El elenco, que hicimos conocer oportunamente, es una garantía del éxito futuro de la compañía, pues los elementos que lo componen forman un conjunto bastante completo, habiendo, aparte de las figuras principales Parravicini y la Rico, actrices como Esther Buschiazzo, Alcira Ghio y Silvia Parodi, y actores como Félix Blanco, uno de los veteranos de la escena nacional, Juan Mangiante, Eliseo Gutiérrez y otros que pueden secundar y robustecer la labor de los directores.

El debuto se efectuará el 16 del corriente con la comedia "El tío soltero" de Ricardo Hicken, obra apropiada, a juicio de la dirección, para presentación de la compañía. En dicha obra abundan las situaciones cómicas que darán margen a una buena creación por parte de Parravicini y la Rico.

AVENIDA

En sección vermouth se repite hoy "Lo que no muere" y por la noche "González y González", "Lo que no muere" y en última sección "Los conejos", de Vital Aza, y a continuación tonadillas por Cándida García.

Se anuncia para en breve "El verdugo de Sevilla", "Lluvia de lujos", "Los Gabrieles" y "Luna de miel".

COMEDIA

Sigue llevando mucho público a este teatro la compañía Palmada.

"La señorita número 15" de Antonio Viergol llega hoy a su 11a. representación, poniéndose en escena en sección vermouth y en las última de la noche.

En segunda sección "Los dioses del día" que alcanza a la 5a. representación, con éxito sostenido.

En tercera se estrena hoy "Marcial Hotel" ,opereta en su acto y tres cuadros original de Miguel Mihura y González del Toro con música del maestro Padilla.

El reparto de esta obra es el siguiente:

Susana, señora Trujillo; Marieta, señora Montenegro; Delfina, señora Damel; Juana, señora Roca; Blanca, señorita Mesa A.; Petra, señorita Mesa E.; Rosa, señorita Cuenca; Marcial, señor Palmada; Zapata, señor Alba; Disdado, señor La Rosa; Gastón, señor Amodeo; Carlos, señor Albadalejo; Pablo, señor Nessi; Un cochero, señor Solano.

En la presente semana se estrenará por esta compañía "La boda de la farruca".

Se activan los ensayos de "La reina gitana" que subirá a escena próximamente.

VICTORIA

El viernes hará su presentación en este teatro la compañía de opereta y zarzuela española que dirige el primer actor Emilio Escrich.

Esta compañía, que actuará a precios populares, anuncia en su repertorio estrenos que constituyen los últimos éxitos del género en los escenarios españoles.

Para el debut se ha elegido "El barbero de Sevilla", en que tomará parte la tiple señorita Josefina Fornas y el estreno de la opereta en tres actos "El caballero de la luna", que la compañía ensaya esmeradamente.

DIAZ DE LA HAZA

Este viejo actor español, alejado desde hace años de nuestros escenarios en una larga y accidentada jira por los países del Pacífico, ha resuelto trabajar de nuevo entre nosotros en la temporada que se inicia.

Al efecto ha celebrado contrato con la empresa del teatro Victoria, donde dará una serie de representaciones de obras españolas.

Iniciará la temporada a mediados del próximo abril.

PARQUE JAPONES

Este popular centro de diversiones sigue atrayendo numerosa concurrencia.

La empresa nos anuncia que en la semana entrante podrá ser inaugurado el "Loopin te loop", espectáculo emocionante, anunciado de tiempo atrás y que no había sido posible habilitar aun por dificultades de instalación.

Será un nuevo atractivo con que contará el Parque en lo sucesivo.

MONTEVIDEANAS

Con completo éxito artístico y de boletería, a juzgar por las crónicas de los diarios de la vecina capital que nos llegan, ha iniciado el sábado su breve temporada en el 18 de Julio la conocida transformista Fátima Miris.

—El abono de la compañía Salvat-Olona que inaugura su temporada en el Solís el sábado próximo, ofrece muy buenas perspectivas.

El público ha respondido a las esperanzas de la empresa, asegurando de antemano el éxito económico de la temporada.

—En breve iniciará una temporada en el 18 de Julio la compañía de zarzuela española que dirge el actor Salvador Ferrer.

El elenco es el siguiente:

Tiples: Carolina Beltrí, Josefina Beltrí, Luisa Camps, Acacia Guerra, H. Guerra, María González, Antonia López, Emilia Rico, Luisa Zalazar, Concepción G. de Soria, Pepita Vila. Actores: Manuel Alcón, Eduardo Carrásco, Salvador Ferrer, Rafael Gallego, Manuel González, Elías Herrero, Vicente Lecha, José López, Arturo Montoya (barítono), Luis Soria y Juan Varela.

UN CONSEJO . . . .

Compare nuestros precios y competencia con los de otras casas que le sea recomendada.

A GARBARINO — OPTICO TECNICO

288 - Esmeralda - 288

Nuestra especialidad nos exime de intermediarios, condición que permite la modicidad de nuestros precios.

Examen de la vista sin gasto alguno, disponiendo siempre de Anteojos y Lentes enchapados desde

$ 8 m/n.

Muebles finos de mimbre

INDUSTRIA NACIONAL

Instalaciones para Clubs, Cafés y Restaurant

SILLONES - SOFAS - MESAS

LAMPARAS DE PIE

para electricidad y kerosene

EXPOSICION:

CHACABUCO 614

GUSTAVO SCHUL

U. T. 625, Avenida

ESTUDIO FOTOGRAFICO

de F. BIXIO & Cía.

Trabajos esmerados y modernos. Arte en los retratos de novios y niños.

B. DE IRIGOYEN 185 — U. T. 1372 Libertad—BUENOS AIRES

Sucursal MAR DEL PLATA, Rambla 112

DEPORTES

Football - Yachting - Remo - Motociclismo - Ciclismo - Tiro

FOOTBALL

Racing v. Huracán—

Ante una numerosa concurrencia se midieron en Avellaneda, cancha del primero de los clubs nombrados, los dos equipos que nos ocupa. Como el team local se presentara con algunos suplentes, se creyó que el match carecería de interés, pero no fué así puesto que al iniciarse la lucha se vió que la distribución de los jugadores había sido bien dispuesta.

A las 3.50 p. m. se alistaron los cuadros en las siguiente forma:

Racing: C. Franch; C. Galup Lanús y A. Ohaco; J. Barreto, P. Olazar y E. Machiavelo; T. Garré, P. Ochoa, J. Marcovecchio, N. Vivaldo y N. Perinetti.

Huracán: F. Pazos; J. Idiarte y A. Alberti; N. Carabelli, M. Basadone y V. Chiarante; M. Ginebra, J. Laguna, L. Solari, F. Medina y J. Chavín.

Tirado el sorteo de práctica fué ganado por el capitán de team local, quien decidió jugar con el viento a favor, y en los primeros minutos de juego el Racing perdió algunas oportunidades para abrir el score hasta que a los 34 minutos en circunstancias en que Pazos había salido de su puesto aprovechó Vivalde para marcar el primer goal.

Puesta en movimiento la pelota los locales marcaron el segundo goal por intermedio de Marcovecchio, terminando el primer período.

Iniciado el juego Medina se posesionó de la pelota y con ella se corrió por el ala derecha y como Galup Lanús le saliera al encuentro con todo esto marcó el goal de un tiro cruzado.

Después de esto los locales aumentaron en su haber marcando el tercer goal por intermedio de Vivaldo.

En esta circunstancia el arquero visitante sufrió un accidente por lo que fué necesario relevarlo por Laguna.

Terminando poco después con el siguiente resultado.

Racing 3.
Huracán 1.
El referee discreto.

Ferrocarril Oeste v Columbian—

El match amistoso que estos dos cuadros jugaron ayer tarde en la cancha del primero de los clubs nombrados no pasó de mediocre en lo que al juego se refiere. A ello contribuyeron: la ausencia de varios titulares particularmente del team visitante, y por otra parte la actuación del referee muy deficiente.

La numerosa concurrencia que asistió al encuentro no se retiró satisfecho y hubo más de un comentario sobre el resultado final del mismo. En ningún momento, y esto lo pudo apreciar el más inexperto, el score reflejó con toda exactitud la labor de los bandos. Por el contrario, pareció ser este un resultado demasiado ilógico.

A las 4 p. m. se alistaron los cuadros en la siguiente forma:

F. C. Oeste: P. Garbagnatti; A. Elordi y P. Giussani; R. Recalatini, S. Barbera y R. Di Lorenzo; J. B. Pini, M. Roldán, N. Janón, J. Rodríguez Arioz y F. Crespo.

Columbian: A. Rotondo; A. Lanata y B. Brameri; A. López, A. Boglino y A. Aquila; M. Fuentes, A. Martínez, R. Martínez, A. Arroyuelo y J. Gil.

A los diez minutos antes de terminar el primer período F. C. Oeste obtuvo el único goal de la tarde por medio de Rodríguez Aráoz.

En el segundo período Columbian se esforzó haciendo algunos cambios en la línea de ataque y con esto a 42 minutos R. Martínez, con un tiro por elevación marcó el goal del empate.

Terminó minutos después con el siguiente resultado:

F. C. Oeste 1.
Columbian 1.
El referee desacertado.

Independiente v. Estudiantil Porteño

Poco interés revistió este partido amistoso jugado ayer en Avellaneda, field de Independiente.

Los equipos se presentaron así constituídos:

Independiente: E. Castillo; A. Ferro y V. Schiapoli; N. Siciliani, E. A. Sande y J. Bentureira; G. Sidre, J. Soro, L. Raggi, A. Strimatter y L. Galeano.

Estudiantil Porteño: L. Carlés; F. Cobas y O. Rolón; E. Mattozzi, G. Romero y J. Garasa; A. Costas, S. Carreras, J. Pastor, J. Pisa y N. Cabezas.

En el primer período Independiente obtiene dos goals por intermedio de Raggi y Galeano.

En el segundo, Estudiantil Porteño consigue un tanto por intermedio de Pastor, pero Independiente logra señalar dos nuevos goals por intermedio de Soro.

El resultado final fué el siguiente:

Independiente	4
Estudiantil Porteño . . .	1

Boca Juniors v. Gimnasia y Esgrima

En el fiel del segundo, se efectuó ayer tarde este encuentro de carácter amistoso. Aunque en ambos equipos se advirtieron ciertas fallas inherentes al poco entendimiento y falta de training de los jugadores, este match, disputado ayer en Palermo no estuvo desprovisto de interés.

A las 3.40 p. m., se presentaron los equipos en la siguiente forma:

Boca Juniors: Fabbiani; Cappelletti y Sarazibar; Capellini, Pieralini y Elli; Calomino, Bertorini, Comaschi Amores, y Valenciani.

Gimnasia y Esgrima: Díez; Pérez y Duggan; Bordegaray, Molfino y Coggorno; Lahitte, Costa, Bertani, Hiller Aguilar y Bordieu.

A los cinco minutos de empezado el juego, Hiller al recibir un pase de Aguilar Pinedo, anotó el primer goal mediante un recio tiro cruzado.

Siete minutos después Lahite envió la pelota frente a la valla del Boca Juniors. Fabiani da rechazó de inmediato pero aquella rebotó en Hiller y traspuso la línea del goal produciéndose así el segundo tanto. A los 30 minutos Hiller desde regular distancia batió nuevamente a Fabiani. Desde ahí empezó a reaccionar el Boca y consiguió su primer goal a los 35 minutos de juego, marcado por Amores.

Faltaban cinco minutos para finalizar el primer tiempo cuando Valenciani de un centro de Calomino, cabeceó en tan buena forma que anidó la pelota en la red marcando así el segundo tanto para su bando. La reiniciación del juego tras el descanso, dejó ver la mayor acometividad del quinteto visitante. Habían pasado seis minutos cuando Amores igualó posiciones.

Poco a poco se acentuó la ofensiva del Boca Juniors y a los 32 y 39 minutos respectivamente Bertolini señaló dos nuevos goals, con los cuales quedó asegurado el triunpo. Al terminar el tiempo reglamentario el score era el siguiente:

Boca Juniors	5
Gimnasia y Esgrima . .	3

El referee, muy desacertado.

PARTIDOS AMISTOSOS

Sportivo Barracas v. Platense

Bajo los mejores auspicios, inauguró ayer su temporada en el círculo privilegiado de primera división, el Club Sportivo Barracas, que por haber ganado el campeonato de la división intermedia el año pasado, se medirá en el presente con los más prestigiosos clubs de la capital. Con carácter de amistoso, jugó ayer en Núñez, su primer equipo, un partido contra Platense, cuadro éste, bien conocido entre los aficionados, por los éxitos que ha obtenido en el año pasado. Se presentaron los equipos al campo de juego así constituídos:

Sportivo Barrasacs: C. Muttoni; A. Schirareta y E. Phillip; J. Jordán y S. Terenghi; H. Miñaverry, P. Fiorito, R. Romaschi, P. Allen y C. Comaschi.

Platense: A. Pérez; E. Berti y A. Ansaldo; D. Sanatangelo, J. Zaccheo y A. Felisari; L. Felisari, S. Figueroa, M. Balmaceda, T. Sinigaglia y J. Masini.

En el transcurso del partido se pudo notar la falta de adiestramiento de ambos cuadros, pero a pesar de ello, el encuentro tuvo momentos interesantísimos lo que dió lugar a manifestaciones de agrado por parte del numeroso público que lo presenció.

Iniciado el partido, el juego se circunscribió en el centro de la cancha, demostrando ambos cuadros un verdadero equilibrio de fuerzas, hasta que a los 22 minutos Felisari señaló el primer tanto para su bando.

Dos minutos más tarde R. Comaschi, al recibir un centro de su hermano C. Comaschi, igualó las posiciones en el score. Poco después, C. Comaschi, dirigió un centro que fué aprovechado por Fiorito para señalar el segundo tanto para su bando, y un minuto antes de finalizar el primer período, entre R. Comaschi y Fiorito, despojaron a Pérez de la pelota y señalaron el tercero y último tanto en una jugada espléndida.

En el segundo período, el juego fué equilibrado y se desarrolló en ambos campos por igual; el score sólo sufrió variación a los 25 minutos en que Balmaceda señaló el segundo y último tanto para su bando, por lo que correspondió el triunfo en gran forma a Sportivo Barracas por tres tantos contra dos.

El referee acertado.

MONTEVIDEO

Se jugaron ayer en Montevideo, dos partidos de football, amistosos en los cuales vencieron River Plate y Nacional que derrotaron a Peñarol y Defensor por un goal a cero y por tres a uno respectivamente.

YACHTING

YACHT CLUB ARGENTINO

Dos series de regatas se disputaron ayer en el triángulo oficial que este club tiene demarcado en el antepuerto.

La primera, por la copa "Sans Souci", sólo contó con el yate "Alachie", entre los inscriptos, por lo que recorrió solo las 12 millas con boyas a babor, timoneado por el aficionado Juan M. Mouras.

El tiempo empleado fué el siguiente: 2 horas 18 minutos y 25 segundos.

La segunda serie revistió interés, por el número de competidores, no obstante el abandono de la prueba que hizo el yate "Sarandía", al cruzar la línea de partida. Durante esta prueba el viento varió de 15 kilómetros a las 2.15 p. m., a 18 kilómetros a las 4, y llegando a 22 kilómetros a las 5.

El oficial de día, Tomás Boud, actuó correctamente.

El resultado fué el siguiente:

Primero "Phalarope", timoneado por Marcos A. Malbrán, medalla de oro; cruzó la línea de partida a las 2 horas, 16 minutos, 25 segundos: llegó a las 5 horas, 18 minutos, 5 segundos; recargo, 24 minutos; tiempo real empleado, 3 horas, 3 minutos, 5 segundos; tiempo corregido, 3 horas, 25 minutos, 53 segundos.

Segundo "Cosmos", timoneado por Claudio M. Frassineti, medalla de plata; cruzó la línea partida a las 2 horas, 15 minutos, 50 segundos; llegó a las 5 horas, 38 minutos; recargo, 5 minutos; tiempo real empleado, 3 horas, 23 minutos; tiempo corregido, 3 horas, 27 minutos, 45 segundos.

Tercero, "Nemo", timoneado por Alberto de Oliveira Cézar, medalla de cobre; cruzó la línea de partida a las 2 horas, 15 minutos, 30 segundos; llegó a las 5 horas, 22 minutos, 25 segundos; recargo, 24 minutos; tiempo real empleado, 3 horas, 7 minutos, 25 segundos; tiempo corregido, 3 horas, 20 minutos, 12 segundos.

Cuarto, "Macá", timoneado por Angel José Molina; cruzó la línea de partida a las 2 horas, 15 minutos, 37 segundos; llegó a las 5 horas, 37 minutos, 55 segundos; recargo, 25 minutos; tiempo real empleado, 3 horas, 22 minutos, 55 segundos; tiempo corregido, 3 horas, 45 minutos, 43 segundos.

Quinto, "Polaris", timoneado por Francisco José Rives; cruzó la línea de partida a las 2 horas, 15 minutos, 23 segundos; llegó a las 5 horas, 39 minutos, 50 segundos; recargo, 24 minutos; tiempo real empleado, 3 horas, 24 minutos, 50 segundos; tiempo corregido, 3 horas, 47 minutos, 38 segundos.

CLUB NAUTICO BELGRANO

Se disputó ayer, organizada por este club la regata por la copa Eduardo Newbery, de la que participaron dos embarcaciones.

El resultado de la prueba fué el siguiente, con los tiempos que se expresan:

Primero: Hortensio, timoneado por José Salas; salió a la 1 hora, 5 minutos, 20 segundos; completó la primera vuelta del recorrido a las 3 horas, 11 minutos; llegó a las 5 horas, 7 minutos, 25 segundos; recargo, 24 minutos; tiempo real empleado, 4 horas, 2 minutos, 25 segundos; tiempo corregido, 4 horas, 26 minutos, 25 segundos.

Segundo: Chubut, timoneado por René Rousell; salió a las 1 hora, 5 minutos, 20 segundos; completó la primera vuelta del recorrido a las 3 horas, 15 minutos, 25 segundos; llegó a las 5 horas, 18 minutos, 10 segundos; tiempo real empleado y corregido, porque no contaba con recargo alguno, 4 horas, 13 minutos, 10 segundos.

Actuó como oficial del día el aficionado Manuel Gómez.

YACHT CLUB RIO DE LA PLATA

Seis yates de la calse numeral disputaron ayer en el recorrido oficial, señalado por la comisión de este club, la copa Invierno, por segunda vez, quedando por lo tanto una regata para definir totalmente esta prueba.

Los yates debían recorrer seis millas, trayecto que media entre el R. C. R. P. y la boya de San Isidro y regreso.

La línea de salida fué cruzada en el siguiente orden:

Cruzó primero el Nueve, a las 1.2.15; segundo, el Cuatro, a las 2.2.20; tercero, el Uno, a las 2.2.30; cuarto, el Ocho, a las 2.3; quinto, el Dos, a las 2.3.44, y sexto, el Tres, a las 2.4.

El resultado de prueba fué el siguiente:

Primero el Ocho, que llegó a las 4.17.45. Segundo el Tres, que llegó a las 4.23.55. Tercero el Uno, que llegó a las 4.33.29. Cuarto el Nueve, que llegó a las 4.37.32. Quinto el Dos, que llegó a las 4.43.3. Sexto el Cuatro, que llegó a las 4.51.52.

TIGRE SAILING CLUB

La prueba reservada para colleens, fué disputada ayer en el triángulo oficial que este club tiene demarcado en el Río de la Plata, frente a San Isidro, y en la que intervinieron las cinco embarcaciones siguientes:

"Diamond", timoneado por Luis E. Koch; "Sapphire", por Miguel Madero; "Pearl", por E. Tholke; "Onix", por P. Dortzembach, y "Topaz", por C. Bove.

A la 1 p. m., hora señalada para darse la señal de partida, la comisión de regatas resolvió acortar la prueba a una vuelta del triángulo.

El resultado fué el siguiente:

Primero, "Topaz", ganador de la copa "Von Rentzell"; segundo, "Onyx", tercero, "Sapphire"; cuarto, "Diamond".

El yate "Pearl", no terminó la regata.

Actuó como oficial del día el aficionado H. H. Hipwell.

CLUB NAUTIÇO BUCHARDO

Para disputar la copa Molinari se alistaron ayer las siguientes embarcaciones con los handicaps que se designan:

Guazú, timoneado por D. José Raimundi, recargo 35 minutos; Seasso, timoneado por D. Esteban Bollero, recargo 28 minutos; Buchardo, timoneado por D. Jorge Fillau, recargo 28 minutos; Chaná, timoneado por D. René Fillau, recargo 18 minutos.

La línea de partida fué cruzada en el orden siguiente: Buchardo y Guazú, a la 1.10; Scasso, a la 1.10.30; tercero, Chaná, a la 1.11.

La llegada fué anotada así: Primero, Buchardo, a las 4.54.30; segundo, Scasso, a las 4.58; tercero, Guazú, a las 5.23.

REMO

CLUB REMEROS ESCANDINAVOS

Fueron disputadas ayer las regatas internas organidalas por este club, y las que dieron lugar a una animada reunión social y deportiva. Las pruebas mantuvieron el interés por las alternativas que se sucedieron durante su desarrollo.

El resultado general fué el siguiente:

Primera carrera "Singler Scull", distancia 600 metros. Primero, W. Sissener; segundo, A. Christensen.

Ganada por dos largos y medio de bote.

Segunda carrera "Four", distancia 600 metros. Primeros, G. Stub, W. Rengelsdorff, L. Seligman, R. Nedberg (stroke) y R. Christensen (timonel); segundo, Th. Hexmarch, Y. Hakanson, L. Admussen, A. Christensen (stroke) y H. Wikstrom (timonel).

Ganada por un cuarto de largo de bote.

Tercera carrera, "Four", distancia 800 metros. Primeros, A. H. Ohlson, R. Christensen, M. O. Nelson, E. Bissgard (strone) y W. Sissener (timonel); segundos, H. Oxholm, I. Andressen, V. Ortwed, Ch. Kroger (stroke) y S. Sohr (timonel); terceros, C. Quiding, G. Hordh, E. Johansen, G. Holmstrom (stroke) y H. Wikstrom (timonel).

Ganada por un cuarto de largo de bote.

Cuarta carrera. En canoas de paseo, distncia 800 metros. Primero, C. Harboe; segundo, N. O. Nelson; tercero, D. Schoenberg.

Ganada por un largo de canoa.

Quinta carrera, "Eight Shell", distancia 800 metros. Primero, E. Bissgard, G. Hord, H. Oxholm, B. Nedberg, F. Peterson, A. Christensen, V. Ortwed, Ch. Kroger (stroke), y H. Wikstrom (timonel); segundos, R. Christensen, A. H. Ohlsson, G. Quiding, I. Androsen, N. O. Nelson, G. Holmstrom, W. Sissener, E. Johansen (stroke), y S. Shor.

Ganada por un cuarto de largo de bote.

Al final de esta carrera se realizó frente al local del club la prueba deportiva denominada "lanceros marinos", que fué ganada por G. Hordh.

Terminada la fiesta, en el salón de actos del club organizador se procedió a la entrega de los premios a los vencedores del torneo.

MOTOCICLISMO

CLUB MOTOCICLISTA NACIONAL

El domingo próximo se realizará en el hipódromo de San Martín, la primera de las fiestas deportivas organizadas por la comisión directiva del Club Motociclista Nacional, prestando su concurso el piloto aviador Alberto Jarfelt y su señora, que tripularán un monoplano Rumpler Taube y un biplano Farman, respectivamente.

En la secretaría de la institución, calle Victoria 1550, se facilitarán todos los datos que se soliciten y se recibirán las inscripciones, todos los días de 5 a 7 p. m. y de 8 a 10 de la noche, hasta el próximo viernes a las 7 de la noche.

Hoy se iniciarán en el hipódromo los trabajos de reparación de la pista y limpieza de las dependencias, a fin de que los corredores puedan entrenarse a la brevedad posible.

MOTO CLUB ARGENTINO

Ayer regresaron de Córdoba los socios de esta institución, señores Eduardo Carrazoni y Augusto Bernasconi después de haber recorrido en sidecar, 2900 kilómetros de nuestras carreteras, dejando demostrado en forma elocuente la practicidad del sidecar como medio de turismo.

El itinerario seguido es el siguiente: Morón, Luján, Giles, Capitán Sarmiento, San Pedro, San Nicolás, Rosario, Casilda, Cañada de Gómez, Marcos Juárez, Bell-Ville, Villa María, Río Segundo y Córdoba, desde la cual hicieron excursiones hasta Ascochinga, La Calera, Jesús María, Deán Funes, Alta Gracia, Cosquín, Casafousth, dique San Roque, Cruz del Eje, La Cumbre, etc., atravesando varias veces las sierras y llegando hasta 1800 metros de altura sobre el nivel del mar. El regreso se efectuó por el mismo camino hasta San Nicolás, tomando después por Santa Lucía, San Antonio de Areco y Luján. Durante 14 días viajaron constantemente, haciendo un promedio diario de 200 kilómetros.

Con motivo del éxito obtenido en este raid, varios aficionados proyectan realizar igual excursión.

CICLISMO

CLUB CICLISTA UNIVERSAL

La gran carrera Internacional de aficionados, fué ganada por el aficionado de tercera categoría, Francisco Ferreiro que se adjudicó el título de "Recordman" en 18 m. 47 seg. 1/5 (10 kilómetros). Siendo ganador de la segunda categoría el señor Asem Tarbuch.

Verificado el sorteo correspondiente para segunda categoría, salieron en el siguiente orden:

Primero, Comerón; segundo, Lozada; tercero, Facio; cuarto, Vasquez; quinto, Tarbuch; sexto, Manera; séptimo, Amaro.

Después se sorteó la tercera categoría en el siguiente orden:

Número 11, Ramírez; 12, D'Amico; 13, Cerolini; 15, Tuduri; 16, Toceiro; 17, Ferreiro; 18, Soto; 19, Santos; 20, Losada. Se da la señal de partida de la segunda categoría, que empieza a 10 19 m. 55 s., el 2.o 19 m. 25 s., el 3.o 20 m. 8 s., el 4.o 19 m. 15 s. 2/5 el 5.o 18 m. 53 s., el 6.o 19 m. 44 s., el 7.o 20 m. 23 s. 1/5.

Después se da la señal de partida de la tercera categoría que obtiene el siguiente tiempo: el 11 21 m. 27 s., el 12, 20 m. 6 s., el 13, 23 m. 30 s. 1/5, el 15, 21 m. 20 s. 3/5, el 16, 20 m. 40 s., el 17, 18 m. 47 s. 1/5, el 18, 28 m., el 19, 19 m. 38 s., el 20, 19 m. 23 s. 4/5, este tiempo es tomado por el cronometrista y por los fiscales.

Resultaron ganadores de la segunda categoría los señores: Asem Tanbueh, 1.o, en 18 m. 53 s., Francisco Vázquez, 2.o, en 19 m. 1 s. 2/5, Eleodoro Lozada, 3.o, en 19 m. 25 s.

En la tercera, los aficionados: Francisco Ferreiro, 1.o, en 18 m. 47 s. 1/5, Eleodoro Lozada, 2.o en 19 m. 23 s. 4/5, Abelino Santos, 3.o, en 19 m., 38 segundos.

Como se vé, el aficionado de tercera categoría, señor Eleodoro Lozada, tomó parte en las dos categorías y mejoró su propio tiempo después de correr dos veces.

Actuó correctamente el cronometrista señor F. Schmith y los fiscales del Club Ciclista Independiente y de Velocidad y Resistencia, señores S. Bellón e I. Domínguez, lo mismo que los jueces de largada y de llegada J. Tomé, S. Giovannini y controles, H. Colarecta, A. Galeano y M. Morales.

Obtiene pues el título de "Recordman", de los 10 kilómetros, el aficionado más joven de los que disputaron esta interesante prueba.

CLUB CICLISTA GIRO D'ITALIA

Ayer se realizó con mucho éxito, la marcha forzada organizada por esta institución, desde Buenos Aires a Rodríguez y regreso, 40 kilómetros de la que participaron numerosos aficionados.

TIRO

TIRO FEDERAL ARGENTINO

La reunión de ayer congregó en los polígonos de esta sociedad a numerosos aficionados, reservistas y estudiantes.

El primer concurso dominical de tiro, fué disputado entre incidencias y alternativas que mantuvieron el interés de los concurrentes.

El resultado fué el siguiente:

Fusil. Categoría especial. 1.o E. Jourdan, con 124 puntos; premio, puño de plata para sombrilla; 2.o, Armando Pá, 123, medalla de plata de 2.a; 3.o, E. Riccitelli, 122, apoyado, medalla de plata de tercera.

Categoría A. 1.o, Eduardo A. Bolco, con 120 puntos, puño grande plata para bastón; 2.o, Luis Samor, 117, medalla de plata de 2.a; 3.o, D. Sbertini, 112, medalla de plata de 3.a.

Categoría B. 1.o, J. M. Camaño, con 120 puntos, reloj Zerma de plata para hombre; 2.o, A. B. Arnold, 114, medalla de plata de 1.a; 3.o, J. Bianchi, 112 puntos, medalla de plata de 2.a; 4.o, M. Garobbio, 111, medalla de plata de 3.a; 5.o, F. Arroyo, 109, medalla de plata de 4.a; 6.o, C. A. Ramón, 108, apoyado, medalla de plata de 5.a; 7.o, P. Fava, 108, medalla de cobre de 1.a.

Categoría C. 1.o, E. Marquine, con 94 puntos, puño chico de plata para bastón; 2.o, A. Jordán, 92, apoyado, medalla de plata de 2.a; 3.o, Andrés Laya, 92, medalla de plata de 3.a; 4.o, Héctor Dighero, 88, apoyado, medalla de plata de 4.a; 5.o, C. L. Vuoto, 88, medalla de plata de 5.a; 6.o, J. Delmónico, 87, medalla de cobre de 1.a.

Categoría D. Blanco Estímulo. 1.o, A. Viñuela, con 112 puntos, apoyado, premio 50 pesos; 2.o, L. Gambaro, 112, apoyado, 20 pesos; 3.o, M. Bonfiglio, 112, 12 pesos; 4.o, A. A. Storni, 107, 10 pesos; 5.o, R. A. Felici, 106, 8 pesos.

Los premios correspondientes a esta categoría han sido donados por los señores Piccardo y Cía.

Campeones. — Blanco Maniqui, A. Daneri, con 103 puntos; blanco circular, Ernesto R. Riccitelli, con 22[illegible] puntos.

Revólver. Categoría Especial. 1.o, Pedro Aguerre, con 138 puntos; premio, reloj Zerma de plata; 2.o, Carlos de Dominicis, 132, medalla de plata de 2.a; 3.o, doctor S. J. Prov[illegible], 146, medalla de plata de 3.a

Categoría A. 1.o, A. A. Storni, con 132 puntos, puño chico de plata para bastón; 2.o, H. Valzoris, 103, medalla de plata de 2.a.

Categoría B. 1.o, A. Reumann, con 156 puntos, estuche con tres cucharitas; 2.o, M. Martínez Villar, 154, medalla de plata de 2.a; 3.o, Carlos Olivera, 153, medalla de plata de 3.a

Categoría C. 1.o, J. Abizúri E. chart, con 101 puntos, puño chico para bastón; 2.o, P. Martínez, 100, medalla de plata, de 4.a; 3.o, F. D. Albertoni, 84, medalla de plata de 5.a.

Campeón de revólver: Pedro Aguerre.

Moscas: a revólver, C. de Dominicis; a fusil, A. Jordán, a 250 metros, D. Schettini, a 300 metros; A. B. Arnold, a 350 metros.

CLUB INTERNACIONAL DE CAZADORES

Dos interesantes concursos fueron disputados ayer en el Stand que el Club Internacional de Cazadores posee en Rivadavia.

El primero por el gran premio de honor fué ganado por don Alberto Olivari, adjudicándose el segundo premio el señor G. de Giacomo.

El premio apertura disputado a continuación fué dividido entre los señores Olivari, Badano y Tolomei.

Dos pollos fueron jugados a continuación, siendo dividida la primera entre los señores Badano y Cambaceres y la segunda entre Pisano y Carmelich.

Compre directamente de los fabricantes. Fabricamos tanto la cubierta como la vejiga de goma interior.

Esta es nuestra pelota de football (de las reglas de Association o de Soccer) hecha de cuero granulado de más alta clase y curtido a la inglesa. Es del peso y tamaño que se exigen en las reglas de dicho juego. Tiene vejiga de la mejor calidad, de goma pura, garantizada.

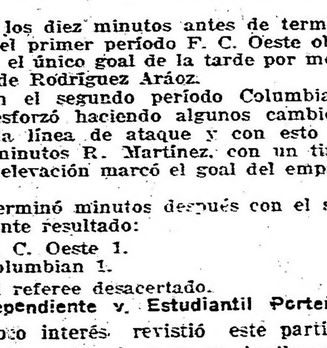

Número 5A, $ 5 cada una

Oferta especial

CUPON

THE MAJESTIC RUBBER Co.
Akron, Ohio, E. U. A.

Como vía de ensayo, les incluyo $ 18.00 oro americano o su equivalente, según su informe en LA EPOCA, por seis (6) bolas de football Association número 5A, entregadas libre a bordo en Nueva York.

Nombre .....
Calle .....
Ciudad .....
País .....

Hupmobile

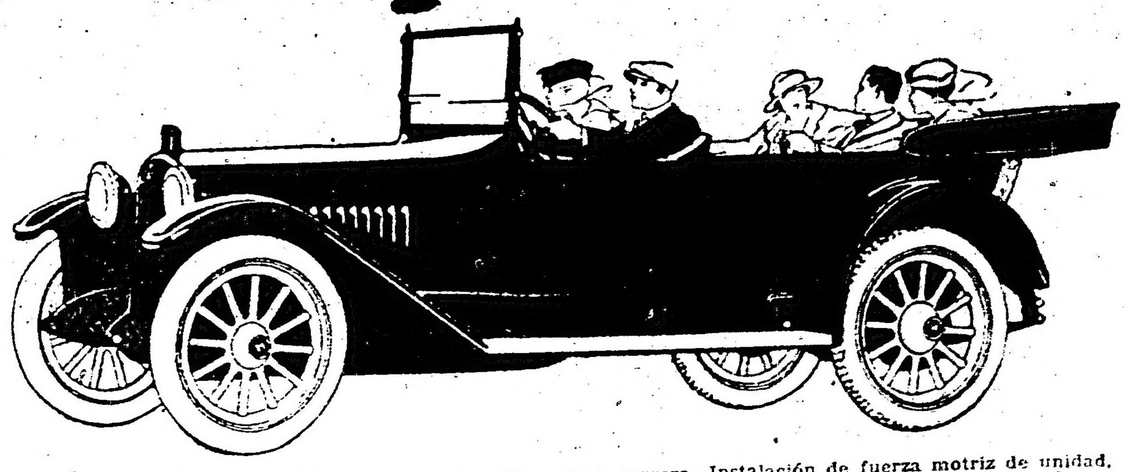

Cuatro cilindros. 3 3/4 por 5 1/2 pulgadas diámetro y carrera. Instalación de fuerza motriz de unidad. Eje flotante. Arranque y alumbrado eléctrico. Neumáticos de 34 por 4 pulgadas. Antiderrapantes en la parte trasera. Emplazamiento 119 pulgadas. Modelo de 7 asientos. Emplazamiento 134 pulgadas.

Los precios se cotizan franco a bordo Detroit. Coche de turismo de cinco pasajeros o coche de camino de dós pasajeros $ 1.685. Coche de turismo de siete pasajeros, $ 1.225. Precios en oro americano.

A solicitud enviamos detalles completos acerca de este automóvil, el Hupmobile de reputación mundial por lo que respecta a economía, calidad y comodidad, así como detalles acerca de la compañía que produce ese automóvil.

HUPP MOTOR CAR CO.

1321 Milwaukee Ave., Detroit, Mich., E. U. A.

Al pedir catálogos o informes, menciónese este aviso de LA EPOCA.

HORTA Y CIA
FABRICA DE MEDALLAS
GRABADOS, ORFEBRERIA
Y FUNDICION ARTISTICA.
BMÉ MITRE 744 B. AIRES
PIDAN NUESTROS CATALOGOS

CARRERAS DE CABALLOS

HIPODROMO ARGENTINO

LA REUNION DE AYER

BREVES COMENTARIOS

Los que profetizan deduciendo por una lógica especial del resultado de cualquier empresa, basado en el éxito o fracaso en sus comienzos, un fijo que habrán dicho o dirán que el resultado de la temporada clásica del año en curso será detestable.

En verdad, el clásico Apertura, no podía reunir a un conjunto de competidores más ordinario, ni tampoco podía esperarse ese resultado, puesto que en el lote sólo existían algunos candidatos que merecieron la confianza y el favoritismo del público.

La victoria de Sable es un mal augurio, no solamente por la derrota de la cátedra, sino por el simbolismo de su nombre, y ambas cosas entrañan un peligro tan grande que a estas horas, pasada la emoción del momento, meditamos conmovidos sobre la negra suerte a que nos llevará nuestro destino...

Que ganara South Star, Iskarcore S. V. P., Charm y Rey de León, favoritos de la cátedra, no implica, no significa tanto como la victoria de Sable.

La temporada clásica se ha iniciado bajo los peores auspicios; nuestra misión, si es la de velar por la orientación del público, se ha de ver en duro trance a lo largo de la temporada, puesto que lo más probable es que el resultado inesperado de ayer se repita en muchas oportunidades.

Sin quererlo nos hemos hecho pesimistas. Deseamos sinceramente equivocarnos.

—

Primera carrera — South Star — [illegible] milagro y la yegua [illegible] sabe hacerlo los animales sobresalientes, aquellos que a lo largo de su campaña se destacan como "casos raros" que acreditan a un entraineur, dan prestigio a unos colores y fama a una sangre.

Y es que como hemos dicho, Torterolo realizó el milagro; durante el transcurso de la prueba la trajo colocada en un lugar aparente como para aprovechar sus ligerezas no bien enfrentaran la recta aventajando de ese modo a sus rivales que no podrían darle alcance dada la manifiesta inferioridad que las ha caracterizado a todas ellas.

Verdad es que en los tramos finales Polly III avanzó con intenciones siniestras y que Pagadora en igual forma se destacó del pelotón... pero esos amagos no surtieron mayor efecto y South Star siguió su camino triunfal galopando con la misma acción fácil y desenvuelta.

El triunfo de esta hija de Polar Star es precursor; cuando se vence a esas enemigas se tiene derecho... a pretender cualquier victoria en los hipódromos acogidos, pero no en nuestras pistas donde triunfó Old Man antes y donde hoy triunfa Sable y Bretona.

El triunfo de South Star es precursor...

—

Segunda carrera — Amapa — ¿Qué querrá decir el nombrecito?... A estas horas no hemos conseguido averiguarlo todavía, porque nos revienta sobremanera recurrir al diccionario; pero él seguramente se habrá preocupado en hacer la diligencia, ha de ser el propietario de American Queen, al que ninguna gracia le habrá hecho el nombrecito en cuestión ni la performance de quien lo lleva.

Porque, ¡vamos!, no hay derecho a ganar carreras en esa forma.

Sabíamos que a Otero le gusta premeditar estos golpes, pero nunca lo supusimos tan alevoso. Eso de obligarlo al juez de raya a fallar por varios cuerpos en una llegada, solo creímos que había quedado reservado a las pruebas de obstáculos, donde, generalmente, los ganadores llegan solos a la meta.

Pero, ayer, en 1000 metros, y corriendo nada menos que Roba, la presunta sucesora de Dijital (?), lo repetimos, ¡no hay derecho a ello!

Buenas han quedado las fijas corridas en contra de la hija de Amsterdam.

Y ya que hemos nombrado al "padre de la criatura", hay que recordar aquello "de tal palo tal astilla" porque, como si hubiera sentado sobre su lomo el peso de las glorias alcanzadas por el valiente alazán del stud Montiel, Amapa parecía que volaba ayer.

GINEBRA "Bols" LA MEJOR QUE EXISTE

Charanga, ni aun con la monta que llevaba pudo darle caza, pero salvó en parte a sus sostenedores, ocupando por fin, un puesto de placé con gran contento de Carahajal.

Franela no fué muy afortunada, pero no estaba para estas sorpresas... habiendo otras mejor concebidas.

Otra vez será, aunque no con tan buen dividendo como esperaba cobrar Felipe Núñez en esta ocasión.

—

Tercera carrera — Takecare — Ahora las opiniones son otras; ya hemos dicho en infinidad de ocasiones que en el turf se vive al día, se opina por el último éxito y por el triunfo más reciente se vaticina sobre el futuro, sin pensar lo que ayer se dijo, lo que se opinó ayer y lo que la voz sabia del crítico dejó escuchar solemne y sentenciosamente.

Las opiniones vertidas el día del debut de Takecare ayer han cambiado totalmente de faz, y de aquel producto chicuelo, sin estampa y sin acción se dicen proezas futuras, se gastan elogios y se comenta la brillante actuación del Montiel en las pruebas clásicas.

Nosotros, hoy como ayer, seguimos creyendo que estamos ante un producto que responderá con creces a su real origen y que no es el crack soñado y esperado por todos, ha de ser el elemento productivo con que todos los años cuenta la ecurie presidencial.

Además ahí está Gran Señor que ya es bastante... y que por el momento no necesita reemplazante.

Takecare no le ganó a nadie, pues sus rivales yallan bien poco o nada, pero por su final y por su acción — tan distinta a la del debut — deducimos cuanto hemos manifestado anteriormente.

Y raíz de su primer fracaso opinamos lo mismo.

—

Cuarta carrera — Rey de León — Sus miembros están delicadísimos, su figura no es de las que más convencen, su entraineur no es de los más entusiastas, su propietario tampoco es de los más pasionistas, y, sin embargo, Rey de León respondiendo a los éxitos alcanzados en su primer campaña, repitió ayer la proeza de batir a un lote numeroso de rivales, peligroso precisamente no por la cantidad, sino por la calidad.

Y nuevamente se impuso de extremo a extremo como que nadie dudara de su superioridad, y ayer su jockey, más seguro en las manos, quiso florearse en los tramos finales resistiendo la atropellada de Turquesa a la que batió fácilmente después de breve lucha, para sonreirse después del doble ataque de Don Ramiro y Aluminio, que aun produciendo buenas performances, no lo pusieron en situación apurada.

Es del caso, pues, augurarle al nuevo pupilo del stud Asteroide una brillante campaña mientras no sienta ninguna de sus viejas dolencias continuando firmes sus miembros delicados.

Del numeroso escuadrón no se vió más que el polvo de la derrota... No hablemos de ninguno. Seamos compasivos con los... propietarios.

—

Quinta carrera. — Sable. — Mal se ha iniciado la cátedra en el programa clásico. El "sablazo" ha sido contundente, aunque, bien mirado, oportuno, para evitar así que otras sorpresas mayores se produjeran en la misma carrera. — Los referimos a la que hubiera proporcionado Mirabeau III, en quien nadie creía después de ser tan fácilmente vencido el jueves. Pero, sin duda, le hacía falta una carrerita...

Volviendo al ganador; nadie suponía en él, hasta ayer, despreciado hijo de Old Man, tan relevantes aptitudes para las pruebas clásicas, a juzgar por su deficiente actuación en las ordinarias. Pero éstos Old Man son así y al igual que una salvadora cualquiera evitan lucirse en carreras de cuatro mil pesos, reservando sus guapezas para las grandes ocasiones.

Segundo Blanco, que fué el afortunado mortal que lo condujo a la victoria, a estas horas no ha vuelto de su sorpresa.

Es que a cualquiera se la damos.

Hay que ver que Blanco abandonó la categoría de aprendiz por haber pasado los cuatro años reglamentarios sin ganar las cincuenta carreras, vale decir, que el reglamento lo declara inepto, y viene Sable a probar que quien era mal aprendiz, puede ser impunemente un excelente jockey clásico...

En carreras todo es posible.

De Tellería, el vasco, poco hay que decir: a las victorias bien aprovechadas de Tableta y Lechero II, ha seguido ésta, con lo cual queda dicho que allí las cosas andan como por carril y que cuando las series se inician tan afortunadamente es de hombres sensatos no querer interrumpirlas.

Sin embargo, el público parece no opinar así y se obstina en llevarle la contraria a Tellería.

El vasco, agradecido.

La familia también.

Y nosotros, ¿que vamos a decir?...

Bueno; que siga con el tarro, que para algo hay un lechero en el stud.

Takecare, por Diamond Jubilee y Elástica, ganadora de la carrera de productos de dos años.

Amapa, por Amsterdam y Purí, ganadora de la carrera de productos de dos años.

Sexta carrera: Bretona — No hay duda, el entraineur Cardoso cuida muy bien, y dicho esto queda demostrada su superioridad sobre Petrozzini — manifiesta — y hasta sobre Jasa y Salthu dos honrados entraineurs de Betel y Harlem respectivamente.

Sentimos verdadera admiración por el entraineur del stud Don Gonzalo. Hemos visto como en su ausencia no triunfó ninguno de los representantes de la tradicional caballeriza, y como a su llegada, a los dos días, triunfaba Lauzun en magistral estilo, y a la semana lo distanciaban y a los ocho días, ayer, sale airosa Bretona como los cracks...

La presencia del entraineur titular del Don Gonzalo ejerce una poderosa influencia sobre sus pupilos: estamos seguros que al llegar y recorrer los boxes en una inspección de práctica, los "rose-horses" lo reconocieron y entre sí se juramentaron prometiéndose mutuas hazañas en pro de los célebres colores en beneficio del propietario que ríe con una lógica satisfacción.

Ayer les gustaba Bretona, lo sabíamos de fuente insospechable, y hasta nos aseguraron que Englander perdiendo el temor que se ha ganado con las protestas del público, repartió el dato a sus más íntimos con esa seguridad que solamente demuestra en los casos infalibles.

Y aunque con susto — ¡Ah, la divina emoción del peligro! — los cálculos se cumplieron exactamente y Bretona en un calculado rush final dió cuenta de Genoveva, un lance de proporciones colosales, de Noche Buena que produjo una espléndida performance y de Egalité que malograda en un esfuerzo prematuro conservó energías para luchar en los tramos finales.

Recordamos que esta Bretona,— si no la han cambiado — es la misma que tardó toda una temporada en salir de perdedora, y que en más de una oportunidad cargó con un favoritismo abrumador al que no respondió jamás.

Pudo ser que haya evolucionado, pueda ser que resulte un animal productivo, pero creemos que este éxito no pasa de un fugaz chispazo que quien sabe, tal vez nunca, vuelva a repetirse...

Llegada de la quinta carrera: 1.º Sable (S. Blanco), 2.º Bajel, 3.º Mirabeau II, 4.º Como

Séptima carrera: S. V. P. — Y ya no son solo tres las victorias del tordillo; aquellas fueron para darle a su propietario la oportunidad de que fumara un buen rato de los cigarros que alguien, demasiado pesimista, apostó en su contra.

Pero, este año, será otro cantar, y aunque no fué el de ayer un triunfo como para hacerse muchas ilusiones, confiando en quien lo tiene a su cuidado y en la buena estrella que acompaña a los colores que defiende, la serie de impactos será más importante.

Es que estos tordillos son tremendos, y más cuando los tienen con la sangre en el ojo.

Porque habrá que ver lo indignado que estará S. V. P. con cierto cronista perspicaz, que, en mala hora, tuvo la ocurrencia de hacerle el chiste de llamarlo Sin Vuelta Perro.

Con qué, sin vuelta perro, ¿no?...

Creíamos que esos terminitos solo le estaban bien a ciertas Chritsmas y Deyaniras que andan por ahí, pero, nos hemos equivocado; no alcanzan ellos a los hijos de ningún gran padrillo como no sea Old Man, que, por el defecto de ser "cosa del país", está excluído de las consideraciones debidas a los ganadores de coronas triples, únicamente...

Fué el de esta carrera el mejor final de la tarde.

Chuchín que, con más suerte debió aportar a su ecurie los cuátro mil pesos, no quiso esta vez dar tan grata sorpresa a su propietario.

Y la cosa fué por media cabecita solamente.

—No habería tenido más grande, Chuchín, — decía una voz todavía emocionada por la valiente arremetida del hijo de Sargento.

Es lástima de verdad, como es de sentirse también que a Telmo Míguenz le fallen por tan poco sus tan bien calculados lances estilo Jando.

—

Octava carrera: Charm — Algo tarde ha empezado a revelarse el hermano de Charming, y es que ciertos parentescos, tan célebres como éste, tienen el grave inconveniente de que en opinión de todos han de resultar igualmente célebres so pena de caer en el más desolador desprestigio, mereciendo la burla de los que no creen en la selección de la sangre y suponen que elegir un producto es como coronar un pleno...

Charm continúa una serie de varios triunfos que no parará todavía, pues le corresponde un peso reducido en los handicaps y se ha encontrado en un momento admirable por la inferioridad de sus rivales.

Ayer ganó una bonita carrera, fué la reivindicación de su reciente derrota, injusta para muchos, aunque para nosotros, y gran parte de la opinión, tan razonable como cualquiera, pues Vicente López siempre es un enemigo respetable más que por sus bondades que se distinguen como irregulares, por su "talento" superior, sin duda, el de Zanzottera ya que a veces también a él lo toman de sorpresa.

Pero hablamos de Charm y hablemos bien; la suerte lo ha protegido en parte pues a Retrechero, su gran enemigo le tocó un mala largada; El Príncipe fué pésimamente dirigido, Gramillón jugó con ese muñeco que llaman Barrozo, y Nougat inferior sin duda, en vano se esforzó por darle alcance en el momento decisivo.

Por eso no bien enfrentaron la recta y el hijo de Cyllene pasó al primer puesto se vió claramente que ni Gramillón le daría alcance, ni Retrechero completamente abierto lograría en los tramos finales descontar la ventaja perdida.

Decimos que Charm seguirá la serie y decimos bien, deseándolo además por su entraineur, laborioso y honesto, que es de los que merecen estas compensaciones de la suerte.

Sigue el stud Atucha en fraca racha...

EL CLASICO APERTURA

El resultado del primer clásico de la temporada ha estado de acuerdo con nuestros comentarios que esperábamos una sorpresa. Sable fué el encargado de proporcionárnosla, confirmando así su excelente apronte de la víspera, del que habíamos dado cuenta en nuestra crónica.

Con quien llevaban casi la seguridad de ganar, fué con Bajel, quien se desempeñó honorablemente, pero que no pudo ganar a pesar de la mucha suerte que tuvo en la largada.

Nuestro favorito Mirabeau produjo una honorable carrera, quedando demostrado que estaba demás anticiparse a no creer en que el hijo de Mehari podía ser el ganador. Stayer, que salió vendado como lo sabían nuestros lectores, fracasó en forma visible, debido a sus dolencias a las manos, y Atila, que según su caballeriza tenía muchísima chance en el Apertura, no tuvo figuración alguna por haber sido lesionado en los remos traseros a los pocos metros de la largada.

AMAPA — DATILERO

Los aficionados observadores no han tenido ayer que hacer mayores cálculos para seleccionar un buen candidato en las pruebas reservadas a los productos perdedores, pero sin tener mayores preocupaciones, eligieron a Amapa en una, y a Datilero en otra, aprovechando la fe que debían merecerles a sus respectivos entraineurs, habiendo ratificado en los primeros clásicos anunciados, a dos productos perdedores.

Amapa, la primera hija de Amsterdam que se ha presentado en público, ha dejado la impresión más favorable con respecto a la brillante actuación que pueda tener el ex pupilo del stud Montiel como reproductor, pues la forma de imponerse la pupila del entraineur Otero, ha sido en realidad sugestiva, tanto que sus probabilidades en el clásico Casares, son ya muy discutidas. Debía existir mucha seguridad sobre su triunfo, cuando de una sola jugada se le sacaron 1000 boletos a ganador.

Datilero, el otro debutante, se desempeñó bastante bien, sin ser por ahora ni parecido a lo que probó la potranca citada. Este potrillo que ocupó el segundo puesto, es un hijo de Saint Wolff que ha de actuar con todo éxito en la presente temporada. También fué muy sostenido en las cotizaciones por los allegados a su caballeriza.

—

ALEFRIS

La performance producida por esta hija de Druid no fué mala, tanto que su jockey suponía haber figurado en el marcador, pero su derrota la atribuímos única y exclusivamente a lo poco que vale la dirección que tenía.

Insistimos en que Alefris debe abandonar tan modesta categoría en cuanto corra.

BRETONA

En recompensa a la quitada de carrera de Lauzún... Bretona resultó vencedora de la carrera de yeguas de 3 años ganadoras, por media cabeza sobre Genovesa.

En su penúltima presentación había entrado cuarta dirigida por Triani, y ayer, algo mejor conducida por Englander logró dominar en los últimos tramos a Genovesa, un dividendo de grandes proporciones.

La hija de Index ha podido conseguir su segunda victoria entre un lote bastante mediocre, por lo que deducimso que siempre vale lo mismo...

MAXIMO ACOSTA

El "peso pluma" ha tomado parte ayer en las ocho pruebas del programa con el agregado que en varias pruebas tenía a su disposición dos o tres montas.

La jornada del jockey del stud Montiel, no ha sido, sin embargo, poco afortunada, por cuanto le tocó dirigir a Takecare y S. V. P., ganadores y grandes favoritos de la opinión en sus respectivos compromisos.

TURQUESA III

Con la carrera de ayer van tres veces consecutivas que al hija de Clermont ocupa el segundo puesto, lo que quiere decir que le sobran condiciones y le falta suerte.

El entraineur Ireneo Churri es, por cierto, acreedor a mejor fortuna, siquiera para satisfacción de su indiscutible competencia como profesional, puesta a prueba con interminables éxitos obtenidos con buenos y malos caballos.

CHARM

El hijo de Cyllene viene repitiendo matemáticamente todas sus carreras y cada día demuestra mayores adelantos. Para el jueves próximo el pupilo del stud Atucha tiene otro premio a su disposición, circunstancia que han de aprovechar, porque en lo sucesivo, no se le verá tan liviano en los handicaps.

BOTAFOGO

La presencia del hijo de Old Man y Korea en el clásico Kemmis no está aun resuelta, y en caso de que cumpla su compromiso, su dirección le será confiada al jockey Bastías, si deja a Lechero, o de lo contrario a su colega Ardouin.

De la Petite Ecurie

Tres pupilos de esta importante ecurie tomaron parte ayer en diversas pruebas, sin haber tenido ninguna figuración.

Lamentamos sinceramente que la tradicional caballeriza, cruce por un período de mala suerte como el actual, pues a pesar de tener muchos animales en training, la mayoría de ellos no se encuentra en condiciones de ser presentados a disputar carreras, no pudiendo entónces defender el pabellón en que se alojan.

Escévola, Callejas y Salvia, fueron los que ayer se condujeron sin mayor éxito en las carreras que tomaron parte.

Estribor, a pesar de que ya se le trabaja, no se afirma con la seguridad de los animales que gozan de una perfecta salud.

Salvadora sigue siempre envarada, y aún tardará tiempo para que la hermana de San Jorge pueda volver a ser presentada en público.

Estro, a pesar de ser un buen ganador de handicaps y el que siempre en casi todas sus presentaciones se ha conducido discretamente, tiene un factor en su contra en lo delicados que son sus vasos.

Como puede verse, casi todos los animales restantes, que se alojan en esta ecurie se hallan más o menos lo mismo que los nombrados y volvemos a repetir que es lamentable esto por cuanto la Petite Ecurie se ha distinguido siempre por la corrección de sus procederes.

Pueden con todo en la presente temporada, hacer una buena campaña, siempre que los caballos viejos se compongan y que los productos de 2 años resulten elementos productivos.

La esperanza de la caballeriza es Colibrí, el hermano entero de Canora, del cual ya están al tanto nuestros lectores.

HANDICAPS

Para la reunión del domingo 11 del corriente:

Premio Gaiteiro, distancia 1600 metros — Chucker Out 60 kilos, Diamant 57, Siete y Medio 57. Fachinero 55, Kick II 54, Tata Dios 51, Max Linder 49, Tabolango 49, Lauzún 44, Matatías 42, Espartillar 41, The Lad 41, Perjura 40, Como 40.

Premio Guillermín, distancia 2500 metros — Diamant 63 kilos, Passimal 56, Majestad 53, Retrechero 51, Valentón 50, Rosedal 49, El Príncipe 44, Smart 42, Nougat 42, Zapirón 40, Mariucha 40, Chuchín 40, Perlino 40, Able 40, Tanguero 40, Noche Buena 40 kilos.

Los vencedores de ayer

SUMAS GANADAS

Nombres	Antes	Ayer	Total
South Star	—	3.500	3.500
Polly III	100	350	450
Pagadora	800	100	900
Amapa	—	4.000	4.000
Franela	—	400	400
Charanga	400	100	500
Takecare	100	4.000	4.100
Datilero	—	400	400
Rasante	—	100	100
Rey de León	17.550	3.500	21.050
Turquesa III	700	350	1.050
Don Ramiro	27.800	100	27.900
Sable	4.600	7.600	12.200
Bajel	4.600	800	5.400
Mirabeau II	4.850	400	5.250
Bretona	5.000	4.000	9.000
Genovesa	6.000	400	6.400
Noche Buena	4.750	100	4.850
S. V. P.	14.900	4.000	18.900
Chuchín	3.900	400	4.340
Jando	4.000	100	4.100
Charm	17.550	4.500	22.050
Gramillón	13.900	450	14.350
Nougat	15.750	100	15.850

TAKECARE

En su segunda presentación el hijo de Diamond Jubilee y Elástica pudo obtener su primer victoria, abandonando la categoría de perdedor.

Al conseguir este triunfo, Takecare será presentado a disputar el clásico Kemmis, cosa que aún no se hallaba resuelta, pues el potrillo, en su carrera de ayer, ha confirmado las bondades que se le atribuyeron al presenciar sus primeros ejercicios.

Su presencia en el Kemmis, hace que a Botafogo le reste monta, pues de no haber sido presentado Takecare, el pensionista del stud Alvear hubiera sido dirigido por Acosta.

Muchas, pues, son ahora las probabilidades que tiene el pupilo del entraineur Planezzi en dicha carrera y vemos que ha de alternar con éxito con Acróbata, Pierrefon's y Cavador, que serán sus más serios adversarios.

ROBA

La performance producida ayer por esta hija de Calepino no está en nada de acuerdo con la primer carrera que disputó.

La pensionista del stud Alvear ha retrocedido de golpe, y su entraineur, obrando cuerdamente, la someterá a un breve reposo, que ha de influir mucho en beneficio de su pupila.

El jueves próximo no tomará parte en el compromiso en que se halla inscripta, por las causas antedichas.

REY DE LEON

El hijo de Lancaster con esa mano que da lástima, ha vuelto a cruzar el disco victorioso, esta vez luciendo la chistosa chaquetilla del stud Asteroide.

Como ayer no se dejaron sorprender y no le permitieron despacharse a voluntad en la punta, su triunfo fué más ajustado y como principal comentario de este éxito, debe hacerse notar que Rey de León fué lo mismo que Tata Dios, los otros días, favorito, circunstancia de citarse tratándose de la ecurie de los mandobles... Puede Rey de León continuar su serie...

INFIEL

Este 2 años propio hermano de Maciste, que en sus primeros ejercicios demostró calidades estimables, ha recibido fuego.

El entraineur Segundo Peña tiene la esperanza de hacer flamear los colores del stud Rancagua en muchas oportunidades con Infiel.

SOUTH STAR

No somos de los que creemos que los jockeys pueden hacer milagros, pero no es menos cierto que ciertos hechos llegan a convencer de la superioridad de unos sobre otros, y lo prueba la diferencia de performances de la mayoría de los caballos, cuando llevan de monta a un Torterolo, a un Arcuri o a un Englander.

Ayer, sin ir más lejos, South Star que con más de un jockey no había podido responder a los muchos ejercicios buenos que tenía, bien aprovechada durante la carrera, pudo por fin obtener su tan ansiado triunfo.

La hija de Polar Star no tiene condiciones para hacerse célebre... en las pistas.

WELL MEANT

El hijo de Ben d'Or rehusó el compromiso que debía cumplir ayer en

Llegada de la sexta carrera: 1.º Bretona (D. Englander), 2.º Genovesa, 3.º Noche Buena, 4.º Egalité

el clásico Apertura para reservarse para el próximo jueves.

El pensionista del stud Montevideo es un gran candidato en la séptima carrera del jueves, pues tan sólo le ha correspondido en el handicap 42 kilos.

En dicha ocasión será dirigido por el jockey Máximo Acosta, que ha sido comprometido para correrlo.

S. V. P.

Su triunfo ha sido ajustado, pero al final de cuentas, esta es la cuarta victoria que obtiene el hijo de Old Man y Sardonix, lo que quiere decir que no es tan perro, y que no en todos los haras hay por año más de cinco S. V. P. cualquiera...

De acuerdo con el concepto que ha merecido, el tordillo del stud Alvear, pueden hacerse los mismos acuerdos de todos los 3 años del haras Las Ortigas, a excepción de un reducido número de ellos que no llega a media docena y como decimos, del haras del famoso Diamond, podríamos citar a la gran mayoría.

Nuestro pronóstico de que S. V. P. cubriría el precio pagado por él se va cumpliendo paulatinamente.

ROSEDAL

La rentrée de este hijo de Greenan que estuvo en cura, no fué del todo feliz, pues no respondió a lo que su caballeriza esperaba.

Hay que tener en cuenta que Rosedal no podrá ser un "crack" como su entraineur ambicionaba, pues las delicadas manos que tiene el pupilo de Bernabé Islas no le permitirán, quizá desempeñarse y alternar con éxito en muchas ocasiones.

Esto no quiere decir que Rosedal no pueda ser una defensa eficaz para su caballeriza en las carreras handicaps.

IGOR-IRUN

Los dos representantes del stud Armón correrán posiblemente en pareja en el clásico Kemmis y conocida la fortuna que acompaña a la simpática caballariza, nada nos extrañaría se vieran entreverados en el momento difícil con los que luchan por el triunfo.

Además, tanto Igor como Irún poseen estimables condiciones, puestas ya de manifiesto y que seguramente ratificarán en esta oportunidad.

Hoy los vimos apareados recorrer 1000 metros bajo la dirección de Pedro Ramírez y Avelino Torres, respectivamente. Marcaron 1'1", finalizando con acción fácil y desenvuelta.

Hipódromo de Rosario

(De nuestro corresponsal)

Marzo 4.

La reunión de ayer, iniciación de la temporada oficial de 1917 y que tenía por base el premio clásico Apertura, congregó en el hipódromo Independencia numeroso público, cuyo entusiasmo se evidenció en las activas operaciones del "betting", pues el total de boletas apostadas, 17.563, señala un aumento considerable sobre las reuniones anteriores.

No hay duda que a esto contribuyó eficientemente el cambio de starter, disposición que ha obtenido la sanción del público — receloso del desempeño del saliente — y exteriorizada en una elocuente demostración de simpatía de que hizo objeto al nuevo funcionario señor Otero.

Este hecho sugestivo, debe estimular a las altas autoridades de la institución a que perseveren en el elevado propósito de levántar los prestigios caídos de la misma y que no es más que la consecuencia de innegables irregularidades a las cuales es necesario ponerles término.

Y ya que ha dado un paso en ese sentido, no hay que abandonar la senda emprendida prosiguiéndola en aras del progreso del turf local. De ahí que se impongan nuevas iniciativas o adopción de disposiciones conducentes a provocar una reacción implícita en la confianza del público y propietarios de caballerizas, y una medida acertada que constituye una necesidad sentida, impone la eliminación de determinados miembros del comisariato, cuya familiarida y complacencia con ciertos profesionales y evidente malquerencia y obstruccionismo con otros, suscitan justificadas dudas entre los concurrentes al hipódromo, sobre la seriedad de procederes de esos funcionarios.

Y así como el que mencionamos, existen otros importantes detalles deprimentes de la moral del turf y que debieran preocupar preferentemente a los dirigentes de la institución y a los cuales nosotros dedicaremos en oportunidad la atención debida.

—

Reducido fué el lote de competidores que bajó a la arena a disputar la prima asignada al ganador del clásico Apertura; desfilaron: Chiflón, con Leiva; Marolée, con Alvarez; Dijón, con Oliva; Balcán, con Moreno; Vox Dei, con Caro; Letrado, con Elizondo y Urgente, con Lara.

Desde el primer momento la cátedra inclinó sus preferencias a Chiflón que en definitiva fué proclamado gran favorito.

El starter lanzó oportunamente al lote en carrera, iniciando el avance desde el primer momento Balcán, que imprimió fuerte tren a la carrera seguido de Marobé, tercero se colocó Chiflón y los demás desgranados. Sin mayores alternativas continuaron los caballos hasta el palo de los 1100 metros, sitio donde Chiflón pasó al segundo puesto en tanto el lote se agrupaba. Al desembocar en la recta Chiflón dió cuenta del puntero tomando la línea abierta, circunstancia que aprovechó Letrado, el cual hizo un rapidísimo "rush" por el lado interior que le valió la victoria por un cuerpo. Tercero Dijón.

—

El otro número del programa y que constituía el mayor atractivo de la reunión, fué la prueba de productos de 2 años. El público demostraba curiosidad e interés por observar en la pista y de cerca a los noveles campeones que hacían sus primeras armas. Es así que apenas oído el anuncio del desfile preliminar se agolpara precipitadamente sobre las verjas, para no perder detalle de los movimientos y formas de los inexpertos pur sang.

En conjunto el lote acusaba un buen grado de preparación y adiestramiento, sobresaliendo por sus correctas formas, buenos lineamientos y acción elástica y desenvuelta, Gotera por Griffón, Janseniste por Hexagón y Walter Spout por Clermont, animales a quienes auguramos un provechoso porvenir en estas pistas.

Sin mayores dificultades se alinearon los productos ante las cintas que fueron levantadas en momento favorable. A poco andar tomó punta Gotera, la cual después de corridos los primeros 200 metros aceleró el tren de carrera poniéndose en su persecución Janseniste que dió muestras de cansancio al volcar al tiro derecho. Gotera sostuvo sus posiciones hasta 50 metros antes del disco, donde se vió asaltada por Bailique y Water Spout que la aventajaron en la raya, separados estos últimos por medio pescuezo.

MUNDO COMERCIAL

BOLSA DE COMERCIO

Primera rueda

Cédula argentina de 6 o|o, antigua emisión, al contado: 99.000 a 94; 6.500 a 94.10; total, 105.500.

Id para marzo 6: 50.000 a 94; 44.000 a 94.10; total, 94.000.

Id para fin de mes: 20.000 a 94.

Cédula hipotecaria argentina de primera serie, al contado: 1.800 a 93.30; 5.000 a 93.20; total, 6.800.

Cédula hipotecaria argentina de segunda serie, al contado: 7.000 a 92.40.

Id para marzo 6: 6.000 a 92.40.

Créédito argentino de 1911, para marzo 6: 14.400 a 87.70.

Bonos Municipales de pavimentación (cupón semestral), para marzo 6: 10.000 a 72.70.

Deuda interna consolidada de la provincia de Buenos Aires, de 6 o|o, 3.a serie, para marzo 6: 28.000 a 78.50.

Empréstito interno de conversión, de 2 1|2 o|o, serie B, al contado, 100.500 a pesos 30.40.

Campos y Quebrachales Puerto Sastre (oro), al contado: 500 a 3.60.

Id para fin de mes: 1.700 a 3.65.

Id para abril 30: 1.700 a 3.70.

Salinas Hnos. (fábrica de bolsas), al contado: 50 a 130.

The River Plate Quebracho (oro), al contado: 1.450 a 0.90.

Banco de la Provincia de Buenos Aires, al contado: 40 a 110; 100 a 111; total, 140.

Banco Galicia, al contado: 30 a 70.50.

Certificados 80 o|o pagado del Banco El Hogar Argentino, al contado: 5 a 155.

Certificados del Banco de la Provincia de Buenos Aires, 50 o|o pagado, al contado: 50 a 54; 280 a 53; total, 330.

—

DEMANDA Y OFERTA DE TITULOS

En la Bolsa de Comercio se anotaron hoy, solicitados en compra, los títulos y acciones que se especifican a continuación:

Nuevo Banco italiano, Banco Comercial Italiano, Mercado de Cereales a Término de Buenos Aires, Banco Río de la Plata.

Ofrecidos en venta, se anotaron los siguientes títulos:

Deuda pública interna de Mendoza, Mercado Central de Frutos.

—

COTIZACIONES DE PRODUCTOS AGRICOLAS

Precios de ayer

Trigo barletta: precio mayor, 14.10; id menor, 13.75; id varias clases: precio mayor, 13.80; id precio menor, 13.—; maíz amarillo: precio mayor, 8.80; id precio menor, 8.30; lino: precio mayor 19; id menor, 12; avena: precio mayor, 9.50; id menor, 8.50.

—

CAMARA GREMIAL DE CEREALES

La comisión de cerealistas de esta cámara registró el sábado los precios oficiales que se especifican más abajo, que son los que rigen para los productos agrícolas con destino a exportación:

Trigo. — Clase barletta, colocado sobre dársena, para el Brasil, a $ 13.70; para Europa, a 13.60; id clase de pan, para Europa, a 13.50; id colocado en Bahía Blanca, para Europa, a 13.40; para el Brasil, a 13.50.

Maíz. — Clase amarillo, colocado sobre dársena, a $ 8.40.

Lino. — Base 4 o|o, colocado sobre dársena, a $ 20.50.

Avena. — Colocada sobre dársena, a $ 8.40; id sobre Bahía Blanca, a 8.40.

—

MERCADO DE VACUNOS

(Liniers)

Se han dado por iniciadas las operaciones en este mercado, con plaza ligeramente sostenida para todas las clases de ganado, solo se notaron precios algo más flojos que la semana anterior, para novillos especiales de frigorífico y haciendas flacas de consumo.

La entrada de hoy en este mercado fué de 6.199 cabezas, clasificadas en la siguiente forma: novillos 3373; vacas 1733; terneros 968 y bueyes 128, orcinos entraron 1364.

Los precios corrientes de la mañana fueron los siguientes:

Bueyes para consumo, de pesos 95 a 195; novillos m. especiales para frigorífico, de 183 a 211; íd. especiales íd., de 160 a 171; id. m. gordos id., de 138 a 156.50; id. para consumo, de 77 a 135; novillitos para consumo, de 48 a 131; vacas para consumo, de 52 a 178; vaquillonas para consumo, de 35 a 115; terneros para consumo, de 33 a 72; id. mamones íd., de 10 a 30.50.

Para porcinos los precios variaron entre pesos 0.35 a 0.52; especiales de 0.55 a 0.58 y excepcionales a 0.61 el kilo.

Entradas

Consignatarios: Ainscough y Cía. Tomás; remitentes: Goñi; procedencias: R. Oriental; animales: 138; id. Destefani; Castellanos 56; Ayerza e hijos, Pereyra Iraola; Río 4.o 42; Arzeno y Hnos. Fto. B.; Parella; Unión 90; id. Fernández; Río 4.o 79; Arancet y Cía. Pedro; Delguy; 25 de Mayo 18 Abello y Cía. S.; Caime; id. 11; Bunge y Born; Menegues; C. de Areco 210 id. Monasterio; Madena 32; id. Madariaga; Las Heras 50; id. Caprieto; Pehuajó 39; Chapar y Cía.; Belvao; Cabas 159; Crespo y Rodríguez; Gellusera; S. Martín 30; id. Posse; Merlo 70; Córdoba e hijo Pedro; Etcheverry; 25 de Mayo 28; Cucullu Felipe L.; Oporto; Castellanos 24; Cash Colvill ones y Cía.; Andersená Alsina 20; Devoto y Cía. Tomás; Dumbre; Pellegrini 25; id. Land; Roca 121; id. Dixón; id. 69; id. Buscaglia; J. Celman 22; id. Born; C. Suárez 22; Delfino Hnos.; Delfino; S. Luis 179; Garalt y Adeo. Lastra; Girald; C. Casares 57; González y Bascarán; órasviña; Río 4.o 24; Goñi e hijos Ignacio; Grondona; C. Casares 16; id Corradiá San Luis 55 id. Volpe, Pellegrini 25, id. Patane; J. Celman 10; Guillón y Cía. Rodolfo; Garret; Pehuajó 21; Gibson Hermanos; Duhau; Colón 12; Gioja y Etchart; Bolausat; Bolivar 27; Lalor Juan; Bernard; C. Casares 17; id. Candia; Pehuajó 40; id. Kenny; López 50; id. Zucenerino; 25 de Mayo 25; id. Villanueva; Azul 35; id. Morre; Suipacha 60; id. Frigeros; Roca 25; id. Mendilachauzi; Azul 45; id. Williams; C. Suárez 16; id. Zabala; Pellegrini 36; id. Dogherty; Mercedes 11; id. Cascamon; 9 de julio 39; id. Calderón; Mercedes 10; id. Lier; S. Luis 51; id. Lalor; Entre Ríos 67; Lanusse edro y Antonio Aguirre; M. Juárez 40; id. Rosenfeld C. Casares 43; id. Falvo id. 22; id. Sorre; J. Celman 12; id. Audaut; Caseros 17; id Ingaray; id. 40; id. Villanueva; id. 44; id. M. Vega; Pehuajó 20; id. Weingst; C. Casares 44; Mihura Hermanos; Heiberg; 9 de julio 22; id. Ariges; Balcarce 139; id. Haufis; S. Pedro 52; Maraspín y Cía. Andrés; Andreoni; Pehuajó 12; id. id. Naón id. 71; Nale Repetto y Cía.; Schorgleas; Castellanos 28; id. Bessone; id. 28; Puiggros y Cía.; Costantino; S. Justo 30; id. Grodeh; San Cristóbal 25; id. Balangero; Castellanos 60; Peña y Cía. Julio L.; Peña; Bosch 18; id. Luján; 25 de Mayo 90; Patrón Costas y Peró; Salazar; Casefe 95; Santamarina e hijos; Calae; Bolívar 44; Suc. Beltrán Sansot; Sagaguzu; Saavedra 22; Salaberry y Bercetche; Renorales; Tapalqué 206; id. id. Ospitaletche; G. Roca 18; id. S. y Bercetche; Río 4.o 27; id. Allende; id. 35; id. Althabe; Bolívar 23; id. Fredilla; 9 de julio 10; id. Vismara Balcarce 32; Unzué Alzaga y Cía.; Casares; 25 de Mayo 60; Videla Hnos y Cía.; Roselli; S. Justo 104; Velaz y Cía. Angel; Porcheto; id. 19; id. id. anthe; S. Martín 127.

Ventas de hoy

Bargo Lascurain y Etchegaray—
16 novillitos c. gorda La Madrid pesos 85.

Ayaragaray y S. y Gowland—
14 vacas m. gordas Guaminí pesos 125; 22 id. gordas id. 120; 17 vaquillonas m. gordas id. 110; 9 novillitos gordos id. 105.

Ainscough y Cía. Tomás—
98 novillos c. gorda Campana pesos 108; 10 id. b. carne id. 89; 30 id. id. 88.50.

Arzeno y Hnos. Fto. B.—
90 novillitos c. gorda Unión pesos 92.

Arancet y Cía. Pedro—
5 novillos flacos 25 de Mayo pesos 83; 2 toritos c. gorda id. 100; 3 vaquillonas b. carne id. 65; 2 terneros regulares id. 48.

Ayerza e hijos A.—
20 vacas m. especiales Córdoba pesos 155; 19 id. id. 150; 3 id. gordas id. 120.

Abello y Cía. S.—
2 vacas g. y c. gorda, Del Valle pesos 108; 2 vaquillonas b. carne id. 65; 6 novillitos id. id. 62.

Bunge y Born—
50 vacas criollas Las Heras pesos 78; 80 id. id. S. de Areco 78; 120 novillos id. id. 95; 20 terneros gordos Pehuajó 65; 11 id. m. gordos id 70; 39 id. buenos id. 52.

Cucullu Felipe L.—
1 toro especial Rafaela pesos 165; 1 novillo m. gordo id. 160; 1 id. c. gorda id. 130; 12 novillitos m. gordos id. 110; 3 id. c. gorda id. 80; 6 vaquillonas b. carne Rafaela 72; 5 id. id. 72; 33 novillos c. gorda id. 111; 10 novillitos g. y c. gorda id. 96; 1 torito c. gorda id. 80; 6 vaquillonas id. id. 88; 9 vacas g. y c. gorda id. 105; 7 id. m. gordas id. 123; 4 id. g. y c. gorda id. 108; 7 vaquillonas id. id. 97; 11 id. id. 95.

Crespo y Rodríguez—
3 toros especiales San Martín pesos 172; 3 vacas gordas id. 120; 7 toritos b. carne id. 70; 5 vacas carne gorda id. 85; 4 vaquillonas flacas id. 35; 12 id. id. 55; 2 toritos id. id. 60; 2 terneros mamones id. 18; 5 toritos flacos id. 50; 7 novillos id. id. Castellanos 80; 3 vacas m. gordas id. 132; 8 terneros mamones id. 10; 2 vacas c. gorda id. 100; 6 id. g. y c. gorda id. 110; 28 novillos b. carne Bragado 100; 11 id. c. gorda id. 112; 8 id. id. 122; 14 id. b. carne id. 95.

Córdoba e hijo Pedro—
25 novillos m especiales 25 de Mayo pesos 190.

Chapar y Cía.—
39 vacas gordas Guaminí pesos 120 17 vaquillonas c. gorda id. 89; 16 id. g. y c. gorda id. 95; 3 terneros mamones id. 25.

Cash, Colvill Jones y Cía.—
20 vacas m. especiales Canet pesos 160.

D'ers y Cía. Francisco—
6 novillos m. especiales Dolores pesos 207; 20 id. id. Chacabuco 185. 32 id. g. y c. gorda Dolores 130; 50 id. b. carne Castelli 95.

De los Santos y Cía. José C.—
2 vacas m. gordas Puán pesos 123; 9 vaquillonas g. y c. gorda id. 100; 2 id. b. carne id. 70; 12 novillitos c. gorda id. 95.

Delfino Hermanos—
65 novillos c. gorda V. Mercedes pesos 112; 10 vacas m. gordas id. 125; 9 novillos g. y c. gorda B. Blanca 130; 13 bueyes flacos id. id. 95; 3 vaquillonas carne gorda id 80; 30 vacas id. V. Mercedes 95.

Devoto y Cía. Tomás—
13 novillos c. gorda Olavarría pesos 114; 5 terneros regulares Pehuajó 33 21 id. id. 2; 12 vaquillonas criollas Córdoba 73; 12 id. id. 73; 23 id. íd 50; 22 novillitos id. id. 60; 20 vacas id. id. 75; 36 novillos id. id. 90; 13 terneros buenos id. 50; 6 id. id. 52; 18 id. id. 52; 27 vaquillonas criollas id. 46; 23 novillitos m. gordos Pellegrini 113; 2 id. c. gorda id. 88; 1 novillo g. y c. gorda id. 138.

Gibson Hermanos—
3 novillos c. gorda Colón pesos 135 8 id. flacos Merceditas 77; 1 novillito b. carne id. 58.

Goñi e hijos Ignacio—
55 novillos g. y c. gorda San Luis pesos 138; 15 id. m. especiales C. Casares 200; 1 id. m. gordos id. 160; 10 novillitos m. especiales Córdoba 135.

Girault Amadeo Lastra—
57 novillos m. gordos C. Casares pesos 160.

Guillón y Cía. Rodolfo—
40 novillos m. especiales Pehuajó pesos 171; 20 toros id. Córdoba 170; 34 vacas g. y c. gorda id. 108; 3 novillos id. id. 130; 21 id. c. gorda Pehuajó 128; 5 vaquillonas flacas id. 57 4 novillitos id. id. 57; 13 terneros buenos id. 48.

González y Bascarán—
3 novillitos m. gordos Córdoba pesos 115; 6 id. g. y c. gorda id. 98; 15 id. b. carne id. 65.

Lalor Juan—
10 vacas especiales Pellegrini pesos 135; 24 id. id. 138.50; 5 id. gordas Azul 119; 11 id. id. 118; 14 id. especiales id. 135.50; 5 vaquillonas id. id. 115; 6 id. g. y c. gorda 25 de Mayo 93.50; 2 id. gordas id. 104; 3 id. g. y c. gorda id. 95; 14 novillos b. carne id. 99.50; 16 íd. c. gorda Pehuajó 113; 24 d id. 125; 5 íd. id. E. Ríos 117; 17 terneros regulares id. 30.50; 20 id. id. 36.50; 20 id. id. 37.50; 5 vacas g. y c. gorda id. 104.50 7 id. gordas Azul 121; 11 id. id. gordas id. 131; 21 id. especiales id. 136.50; 2 vaquillonas g. y c. gorda id. 99.50; 2 novillos m. gordos id. 152; 15 id. c. gorda Córdoba 103; 10 id b carne id. 90; 15 terneros regulares id. 38; 15 id. id. 42.50; 20 id. buenos id. 50.50; 17 vaquillonas gordas Azul 107; 2 id. c. gorda id. 83.50 8 id. id. 89; 7 terneros regulares Azul 37; 7 id. id. 37; 9 id. id. 46; 15 toros m. especiales C. Suárez 195; 14 vacas m. gordas Alvear 130.50; 16 novillos id. id. 156.50; 17 id. b. carne C. Casares 90.50; 60 id. especiales Sul pacha 166; 2 bueyes c. gorda Mercedes 129.50; 2 vacas id. id. 92.50; 4 torunos m. gordos id. 154; 9 vacas especiales Morón 135; 14 id. m. gordas Alvear 130.50; 6 novillos id. id. 125.50; 14 id. gordas id. 115; 9 id. g. y c. gorda id. 110.50; 12 id. m. gordas id. 126.50; 12 id. gordas id. 116.50; 12 id. id. 116; 32 novillos id. id. 140.50; 30 id. g. y c. gorda id. 134.50; 70 id. especiales id. 168; 6 vaquillonas c. gorda Bolívar 90.50; 2 novillitos id. id. 93.50; 15 novillos m. especiales id. 200; 10 novillitos gordos 9 de julio 105; 2 terneros m. especiales Córdoba 75; 6 id. especiales id. 69.50; 8 novillitos c. gorda id 485.50; 2 vacas especiales id. id. 136.51; 7 toros id. id. 168; 9 id. gordos id. 143; 3 id. id. 151; 8 id. especiales d. 170; 9 terneros mamones id. 25; 11 id id. 26.50; 14 id. id. id. 30.50; 15 novillitos m. gordo Balcarce 112; 17 id. g. y c. gorda id. 98.

Suc. Beltrán Sansot—
22 novillos m. especiales Saavedra pesos 195.

Santamarina e hijo—
16 vacas gordas Bolivar pesos 112 2 0id. m. gordas id. 125; 8 id. especiales id. 135; 2 id. gordas Pehuajó 120; 2 vaquillonas c. gorda id. 95; 2 id. flacas id. 50; 4 toros especiales id. 170; 7 vacas c. gorda id. 95; 12 novilos flaco sid. 50; 5 id. c. gorda id. 115.

Unzué Alzaga y Cía.—
20 vacas especiales 25 de Mayo pesos 135; 40 id. m. gordas id. 133; 20 novillos g. y c. gorda Paz 130.

Velaz y Cía. Angel—
19 vacas criollas Santa Fe pesos 128; 4 id. especiales id. 142; 50 novillitos criollos id. 118; 10 id. id. 125; 12 bueyes id. id. 155; 17 id. id. 165; 9 novillitos id. id. 70; 12 id. id. 125 15 id. id. 118; 26 id. id. 95.

Videla Hnos. y Cía.—
50 novillos b. carne San Enrique pesos 95; 20 novillitos id. id. 80; 52 novillos c. gorda San Justo 110; 12 vacas id. id. 100; 41 novillitos m. gordos Monteros 110; 33 vacas c. gorda id. 100; 13 vaquillonas id. id. 90; 11 novillitos id. id. 148; 4 torunos gordos id. 148; 1 id. flaco id. 90; 6 bueyes c. gorda San Justo 123; 1 id. id. 120; 1 id. flaco id. 85.

Venta de cerdos

Crotto Hermanos—
62 cerdos regulares Pehuajó peseos 0.38 el kilo.

D'Hers y Cía. Francisco—
20 cerdos buenos Dolores pesos 0.47 el kilo.

González y Bascarán—
20 cerdos regulares 25 de Mayo pesos 0.45 el kilo.

Méndez Hnos. y Cía.—
50 cerdos especiales 9 de julio pesos 0.58 el kilo; 31 id. buenos Nurusaga 0.48.

Devoto y Cía. Tomás—
11 cerdos regulares G. Pintos pesos 0.37 el kilo.

Otaegui y Cía. M.—
6 cerdos especiales 5 de julio pesos 0.55 el kilo; 32 id. buenos id. 0.48; 13 id. regulares id. 0.38.

De Lellis y Fages Hermanos—
10 cerdos buenos C. Casares pesos 20 id. id. Saavedra 0.40; 20 id. id. 0.46 el kilo; 32 id. regulares id. 0.43 C. Casares 0.40; 10 id. buenos id. 0.50; 32 id. id. 0.6; 20 id. flacos Saladillo 0.36; 68 id. regulares Pellegrini 0.42.

Peña y Cía. Julio L.—
20 cerdos buenos C. Casares pesos 0.50 el kilo.

Crespo y Rodríguez—
41 cerdos especiales G. López pesos 0.52 el kilo; 47 id. regulares id. id. Sunchales 0.45; 14 id. flacos Córdoba 0.35.

Ojea Antonio—
20 cerdos buenos 25 de Mayo pesos 0.49 el kilo; 27 id. regulares Bragado 0.43.

Lanusse Pedro y Antonio—
20 cerdos buenos C. Casares pesos 0.50 el kilo; 25 id. m. epseciales B. Blanca 0.61; 2 0id, regulares C. Casares 0.45.

CASA VACCARO

ESTABLECIDA EN EL AÑO 1883

Para el cambio general de moneda y la compra y venta de acciones y títulos de renta nacionales, provinciales y extranjeros. Es la casa más recomendada de la República.

SEVERO VACCARO

Av. de Mayo 646 — Buenos Aires

MERCADO DE LANARES

(Tablada)

En las mismas condiciones de días anteriores, se iniciaron las transacciones de lanares en la presente semana.

En general, los precios fueron buenos, notándose en plaza bastante animación, también se observó un repunte en los precios de los borregos, debido a la demanda que por ellos hubo en la mañana.

La entrada del día fué de 7514 animales, habiéndose vendido durante la mañana 8120 cabezas, repartidas en esta forma: The Anglo South American 661; Swift de la Plata 655; Las Palmas 1307; Compañía Sansinena 2142; La Blanca 106; Argentino Central 627; Armour 592 y para los matarifes locales 2130.

Los precios corrientes fueron los siguientes:

Capones para frigorífico, de pesos 3 a 17; íd. para matadero, de 17.40 a 21; ovejas para matadero, de 10.30 a 20.50; borregos para matadero, de 7.50 a 9; íd. para frigorífico, de 9.80 a 11; íd. con lana para frigorífico, de 12 a 12.80.

Entradas

Consignatarios: Bargo, Lascurain y Etchegaray; remitentes: Freyase; procedencias: Pigué; animales: 90; id. Santucho; C. Suárez 100; Arzeno y Hno. Fortunato B.; Alonso; 30 Agosto 195; Anasagasti Juan B.; Aguili; Guanaco 113; id. Loredo; Nutrias 490; Rizzolo Miguel; Arbete; Carhué 110; Bayona Juan; Tevris; Saliqueló 182; Cooperativa de Hacendados; O. César Triunvirato 120; Chapar y Cía.; Laurencena; Blaquier 110; id. Alberbede; 1.a Junta 182; Devoto y Cía. Tomás; Dioca; Pizarro 230; id. Tinto; del Valle 100; Goñi e hijo Ignacio; Gore; Saliqueló 159; Lanús Florencio y A. E. Laborde; Balcarce 120; id. id. id. 216 id. Frutossi; Saliqueló 113; Lalor Juan Caicochea; A. Corts 109; id. Henderson; El Jabalí 130; id. Mendizabal Andort 160; Lanusse Pedro y Antonio Lahite; Balcarce 100; id. Arburua; Tosquita 580; id. id. Paunero 362; id. G. Estancia; Gunther 278; Fritosi; Saliqueló 127; id. Frisia; Dufour 178; id. Tapalqué; Unzué 113; Oján y Cía. Francisco; Barrios; Fragueiro 124; id. Guillo; Wáshington 100; Ojea e hijo A.; Zapata; Valdez 80; Martínez de Hoz S. Malbrán; Guanaco 140; Patrón Costas y Peró; Gurruchaga; C. Suárez 410; Peña y Cía. Julio L.; Peña; Bosch 199; Rodríguez Gabino; Vázquez; Saliqueló 97; id. Eloscaes; Pehueiches 99; Salaberry y Renovale; Tapalqué 810; id. Jaureguiberry; 30 Agosto 240; Thompson y Cía. E. A.; Del Barco; Puán 114; Unzué Alzaga y Cía.; Milani; Huetel 380. Total: 4.514 animales.

Ventas de hoy

Bargo, Lascurain y Etchegaray—
30 ovejas matadero Pigué pesos 15; 60 borregos Frigorífico id. 10.20; 17 id. id. C. Suárez 9.30; 93 capones id. id. 15.30.

Arzeno y Hno. F. B.—
177 borregos Frigorífico 30 Agosto. pesos 11.50.

Jackson

Sube la Cuesta Más Pendiente Cruza el Arenal Más Profundo.

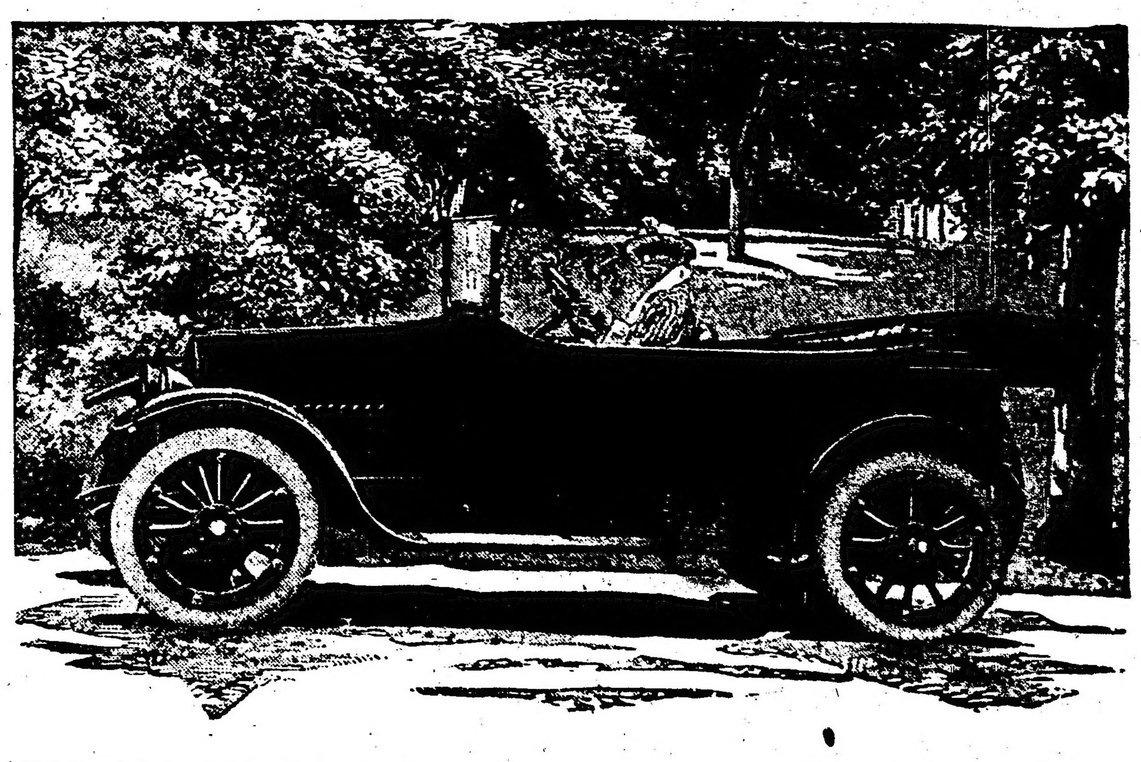

Modelo "34" de cuatro cilindros; coche de admirable flexibilidad, motor de 3 1/2 x 5; distancia entre ejes 112 pulgadas, neumáticos 32 x 4; completamente equipado, inclusive capota manejable por una sola persona, alumbrado y arranque eléctricos, sistema de combustible al vacío Stewart, etc. . . . . $ 985

Los productos Jackson comprenden el modelo "34" de cuatro cilindros que aparece ilustrado y dos coches de 8 cilindros, modelo "348", $ 1.195 y modelo "68", $ 1.685.

Estos nuevos modelos no sólo constituyen los coches más bellos y de más completo equipo hasta ahora fabricados por nosotros, sino que son asimismo los más notables en cuanto a potencia, flexibilidad, economía y comodidad. Y venimos fabricando automóviles buenos desde hace 14 años. Pídase el nuevo catálogo que contiene informes completos.

JACKSON AUTOMOBILE COMPANY,

Jackson, Mich., E. U. A.

Al pedir catálogos o informes, mencione este aviso de LA EPOCA.

Los nuevos tinteros de fuente neumáticos

He aquí lo que uno de los consumidores de tinteros de fuente neumático escribió a otro interesado como presunto comprador:

"Nos permitimos manifestarle respecto a los tinteros de fuente neumático fabricados por la Clipess Paper Fastener Company, que antes de adoptar estos tinteros en las carpetas de nuestras oficinas de Nueva York teníamos que estar comprando constantemente tinta, debido a la evaporación y al deterioro producido por el polvo. Entre los tinteros que descartamos figuraban varios, . . y . . que se venden de $ 1.80 a $ 2.50 cada uno. Todos ellos eran difíciles de limpiar y había que llenarlos cada dos o tres semanas; a veces con mayor frecuencia aún, debido a la calefacción. Desde que instalamos el pasado enero los tinteros de fuente neumático, no hemos tenido que volver a llenar la mayoría de ellos una sola vez. Nuestro gasto de tinta quedará reducido el año entrante a menos de la mitad. Además, los tinteros son sumamente elegantes y limpios; y, en mi concepto, resultan económicos al consumidor a $ 2.00 cada uno. — (Firmado): Denver Chemical Mfg. Co., Nueva York.

Tintero de fuente neumático

Se desean agentes en todas partes. Pídansenos precios, condiciones, territorio, etc.

CLIPLESS PAPER FASTENER CO.,

NEWTON, IOWA, E. U. A.

Unicos fabricantes y abastecedores de estos tinteros, así como también de los sujetapapeles legítimos Clipless, que sujetan fuertemente los papeles sin necesidad de grapas, alfileres, ni ningún cuerpo extraño. — Dirección cablegráfica: "Clipless".

Al pedir catálogos o informes menciónese este aviso de LA EPOCA.

Bizzolo Miguel—
110 capones Frigorífico Carhué pesos 15.30.
Chapar y Cía.—
73 ovejas matadero Blaquier pesos 15.60; 37 borregos Frigorífico id. 10 180 id. id. 1.a Junta 12.80.
La Ganadera—
27 capones Frigorífico Espigas pesos 15; 149 borregos id. id. 10.50.
Patrón Costas y Perón—
72 ovejas Frigorífico C. Suárez pesos 20.50; 98 capones id. id. 16; 89 borregos id. id. 10.50; 151 capones id. id. 9.
Rodríguez Gabino—
99 capones Frigorífico Pehuelches pesos 14.40; 93 borregos id. Salliqueló 12.60.
Unzué Alzaga y Cía.—
70 ovejas matadero Huetel pesos 20.50; 110 id. Frigorífico id. 17; 200 borregos id. id. 12.50.
Lalor Juan—
60 capones Frigorífico Andant pesos 19; 65 borregos id. El Jabalí 12.65 id. id id 10.50; 67 id. id. A. Corts 10.30; 42 id. matadero id. 8.50.
Martínez de Hoz Sno.—
140 ovejas Frigorífico Guanaco pesos 15.50
Cooperativa de Hacendados—
100 capones Frigorífico Triunvirato pesos 12.50; 20 ovejas id. id. 15.10.
Goñi e hijo Ignacio—
100 capones Frigorífico Salliqueló pesos 13.60; 49 borrego smatadero id 10.
Ojan y Cía. Francisco—
[illegible] matadero Guanayco pesos [illegible]
[illegible] 41 ovejas id. id. 11.20 id. id. 13.80.
Mathieu y Cía.—
21 capones matadero Unzué pesos 21; 12 borregos Frigorífici id. 12.30.
Garat Bernardo—
39 ovejas matadero Valdés pesos 16.30; 39 borregos Frigorífico id. 10.
Gioja y Etchart—
11 borregos Frigorífico Lavalle pesos 12; 14 ovejas id. id. 19; 43 id. id. 15.50.
Thompson y Cía E. A.—
43 ovejas matadero Puán pesos 13.40; 32 borregos Frigorífico id. 9.80 39 id. matadero id. 9.
Anasagasti Juan B.—
225 capones Frigorífico Pieres pesos 14; 192 borregos id. Guanaco 11; 28 id. matadero id. 8.
Devoto y Cía. Tomás—
106 ovejas Frigorífico M.P izarro, pesos 10.30; 32 id. matadero id. 10.30 101 borregos id. id. 9; 34 id. Frigorífico Del Valle 10; 20 ovejas id. id. 15.50; 30 id. id. 12.30.
Sucesión B. Sansot—
30 ovejas matadero Río Cuarto pesos 19.70; 36 id. id. 16; 31 id. id. 11.70; 28 borregos Frigorífico id. 11 24 id. matadero id. 8.60.
Lanús Florencio y Alfredo E.—
111 capones Frigorífico Salliqueló pesos 17.80; 124 id. id. Balcarce 17.30 76 borregos id. id. 9.70.
Bayona Juan—
156 borregos Frigorífico Salliqueló, pesos 10; 10 id. matadero id. 8.30; 19 capones Frigorífico id .17.
Salaberry y Bercetche—
101 capones Frigorífico Tapalqué pesos 18.50; 295 id. id. 17; 258 id. id. 17; 238 borregos id. 30 Agosto 9.60; 21 capones id. Bosch 18.50; 37 id. id. 16.50; 41 ovejas id. id. 15.80; 31 borregos id. id. 10.50; 68 id. matadero id. 9.
Lanusse Pedro y Antonio—
114 capones Frigorífico Gunther pesos 18.80; 164 id. id. 17.40; 110 ovejas matadero Piguè 14.30; 128 capones Frigorífico Salliqueló 17.80; 223 ovejas matadero Paunero 10.50; 84 borregos id. id. 8.50; 47 id. id. Casbas 7.50; 71 ovejas id. id. 13; 14 borregos id. id. 9; 15 capones id. Tosquitas 14.50; 252 borregos id. id. 7.80; 178 capones Frgiorífico Caipú 12.

MARITIMAS

MAREA Y VIENTO

Desde las 6 hasta las 9 de la mañana de hoy, según el semáforo del Riachuelo:
6 a. m., 19 pies 8 pulgadas; viento N. E.
7 a. m., 19 pies 4 pulgadas; viento N. E.
8 a. m., 19 pies; viento N. E.
9 a. m., 18 pies 4 pulgadas; viento N. E.

VAPORES ESPERADOS

Británico La Rosarina, de Liverpool, con carga.
Británico Waneta, de C. Rivadavia, con petróleo.

VAPORES A SALIR

Británico Highland Loch, para La Plata, a completar.
Argentino Reformer, para Campana, vacío.
Sueco Alido, para Estocolmo, con carga.

VAPORES DE LOS RIOS

Llegaron: Ciudad de Montevideo y Cabo Corrientes, de Montevideo.
Viena, de Salto y escalas.
Luna, de Carmelo y escalas.
Salieron: Ciudad de Montevideo y Cabo Corrientes, para Montevideo, salen a las 10 p. m.

LINEA DE LA COSTA SUR

Argentio, de Punta Arenas, en viaje para ésta, sale hoy de Puerto Madryn; esperado el 8.

Corriente eléctrica

PARA LUZ, FUERZA MOTRIZ,
VENTILACIÓN, CALEFACCIÓN, ETC.

Compañía Italo-Argentina de Electricidad

Precios y condiciones convenientes a todo consumidor.

Administración central

651 - CORRIENTES - 651

Teléfonos: Unión Telefónica 4790 a 4794 y 5780 (Avenida)
Cooperativa Telefónica 2524 (Central)

Asturiano, de ésta para Punta Arenas y escalas, llegó a Río Gallegos.
Atlántico, para Punta Arenas y escalas, salió el 2.
Unión, en Bahía Blanca.
Pellegrini, salió el 28 de febrero para San Antonio.
Bolivia, en ésta, saldrá el 8 para San Antonio.
Camarones, salió el 1.o para Río Gallegos y escalas.
Juanita, salió el 1.o para Patagones.
Presidente Mitre, de Río Gallegos en viaje para ésta.
Presidente Quintana, en ésta.
Americano, saldrá el 15 para Punta Arenas y escalas.

LINEA DEL BRASIL

Toro, de ésta, salió el 2 para Porto Alegre y escalas; llegó a Río Grande.
Pomona, en Antonina.
Roma, en Santos.
Vaquillona, en ésta.
Campos, en ésta.
Independencia, en ésta.
Libertad, de Rosario para Santos, salió el 3.
Benjamín, en Paranaguá.

ENTRADAS Y SALIDAS DE BUQUES DE ULTRAMAR HABIDAS EN EL PUERTO DE LA CAPITAL DESDE LAS 8 A. M. DE AYER HASTA LAS 8 A. M. DE HOY:

Noruego, de Montevideo en el dique 2, en lastre.
Argentino Reformer, de Campana en el dock sur, con carnes.
Argentino Vaquillona, para Antonina, en el dique 4, con carga.
Brasileño Ibiapaba, de Río de Janeiro en el dique 3, con carga.
Italiano Ravenna, para Génova, con pasajeros y carga.
Noruego August, para Nueva York, con carga.
Noruego Estrella, para Chistianía, con carga.

INFORMACIÓN GENERAL

EL CORSO DE LA BOCA

Como estaba anunciado, debía efectuarse anoche, el corso que en esta localidad se preparaba y que tubo que suspenderse por la lluvia y el mal tiempo reinante.

Se anuncia, pues, la fiesta para esta noche y si ésta es más propicia que la de ayer, resultará el corso preparado, lleno de gran lucimiento.

ASOCIACION ESPAÑOLA DE S. M. DE BUENOS AIRES

Bajo la presidencia del señor Fernando García, llevóse a cabo ayer la asamblea general ordinaria de socios de esta institución, en el local de la sociedad.

Abierta la sesión, con asistencia del inspector de justicia doctor Clotario I. Teuly y la mayor parte de los miembros de la junta directiva, se procedió a la elección de 173 delegados para el ejercicio del presente año, que se reunirán en asamblea el 25 del corriente.

Actuaron como secretarios los señores Vicente Quintana, Manuel Couchado, Jacobo Rodríguez, Joaquín Castro, Laureano Oucinde y Marcelino Lois, los seis socios más antiguos, que estaban presentes.

En seguida y a petición del señor Francisco A. Roade, se acordó un voto de gracia para la junta directiva, el cuerpo médico y el personal de la asociación, siendo elegidos para firmar el acta los señores Manuel Castro López y José Novais.

SOCIEDAD PROTECTORA DE LA INFANCIA DE FLORES

Esta benemérita institución que preside el ingeniero Juan Balvasarre inaugura hoy los cursos gratuitos de taquigrafía, dactilografía, corte y confección, flores artificiales, bordados, lencería y música.

HOMENAJE

Un grupo de amistades de la señora María Luisa de Souza de Privat, fallecida, el 5 del mes pasado, concurrió ayer al cementerio del Oeste, para colocar una placa conmemorativa y flores en la tumba de la distinguida dama.

La ceremonia resultó, una elocuente manifestación del aprecio que rodeaba a la señora de Souza de Privat, y de pesar causado por su fallecimiento.

CENTROS RECREATIVOS

Young Men Dancing. — Lucido por todos conceptos, estuvo ayer el baile diurno familiar que esta prestigiosa sociedad, realizó en el salón de la calle Viamonte 666.

Primo Circolo Mandolinistico Italiano. — En el local del Tiro a Segno, de Villa Devoto, efectuó ayer esta sociedad, el anunciado pic-nic, que había organizado para sus asociados.

Círculo Paraná. — Este prestigioso círculo social, que con tantas simpatías cuenta, ha organizado para el sábado 10 del corriente, a las 10 p. m., un gran baile familiar, que se realizará en el salón Augusteo, calle Sarmiento 1374.

La Tosca. — El consejo directivo de esta asociación ha dado comienzo a los preparativos para el mejor lucimiento de la tertulia diurna familiar, que mensualmente ofrece a sus asociados y familias, la que se llevará a cabo el domingo 11 del corriente, en el salón Augusteo, calle Sarmiento 1374.

Las invitaciones pueden solicitarse en su secretaría, calle Agrelo 3437.

Club Social Americano. — A beneficio de "La Liga Argentina contra la Tuberculosis" y del Ejército de Salvación efectuará este club, su baile inaugural, el 10 del corriente, en el salon "Nueva XX de Septiembre", calle Bustamante 563.

Almafuerte. — Con este nombre se ha fundado un centro artístico, cuya secretaría se halla ubicada en la calle Solís 930.

Falstaff. — Este club social, dará una función y baile, el 17 del presente en el salón Unione e Benevolenza, calle Cangallo 1362.

La Flor Argentina. — Esta sociedad efectuará su 11.a velada familiar el sábado 10 del corriente, en la Casa Suiza, calle Rodríguez Peña 254.

Una simple postal

Dándonos su dirección completa, le llegará a sus manos el catálogo en español más completo, describiendo una infinidad de objetos para el hogar, instrumentos domésticos y para las haciendas, ropa hecha, joyería, utensilios de plata, juguetes, armas de fuego, instrumentos de música y una gran variedad de artículos.

Pídalo hoy mismo, enteramente gratis.

Bernardo López Mercantily Company,
Kansas City, Mo., E. U. A.

Cuando escriba mencione este aviso de LA EPOCA.

BANCOS

BANCO COMERCIAL ITALIANO. — FUNDADO en el año 1898. — Bartolomé Mitre 460 al 468.

Sucursales: San Juan 1861, Rivadavia 2541, Corrientes 3002 y Bernardo de Irigoyen 1389-93.

Capital autorizado . . .	$	10.000.000
Capital subscripto . . .	„	5.000.000
Capital realizado . . .	„	5.000.000
Reservas	„	800.000

Abre cuentas corrientes, depósitos a plazo fijo y Caja de Ahorros, descuentos, cobranzas, compra y venta de títulos, se dan cartas de crédito, giros telegráficos y a la vista y a plazo sobre cualquier punto de Europa.

Administra propiedades haciendo adelantos sobre alquileres, encargándose de remitir las rentas a cualquier punto.

Compra y vende billetes de Bancos italianos, franceses, uruguayos o cualquier valor.

Ordenes de pago sobre todas las oficinas postales de Italia, Francia y España.

Abona por año:

Por depósitos en cuenta corriente .	1 o/o
A plazo fijo de 30 días	2 „
A plazo fijo de 60 días	3 „
A plazo fijo de 90 días	4 „
A plazo fijo de 180 días	4 ½ „
A plazo fijo de 1 año	5 „
En Caja de Ahorros después de 60 días	4 „
En liras italianas con giros sobre Italia	3 „
Por depósitos que se emplearán en préstamos hipotecarios al plazo fijo de un año	6 „

El Banco hace toda clase de operaciones bancarias.

Horario de las sucursales: de 10 a. m. a 3 p. m., de 5 a 6.30 p. m. — Domingo Repetto, gerente.

BANCO DE LA NACION ARGENTINA. — Fundado en 1891. — Casa central: Buenos Aires, calle Rivadavia 363 al 399. Reconquista 15 al 39.

Capital . . . . . $ 128.000.000.—m|n
Fondo de reserva . . „ 14.565.407.14 o|s

Sucursales y agencias en la Capital: Belgrano, Cabildo 1900, esquina Sucre; Boca del Riachuelo, Almirante Brown 1101; Flores, Rivadavia 7000, esquina Pedernera, con agencia en los Nuevos Mataderos, General Urquiza, Bauness esquina Cullen; N.o 1, Montes de Oca 1699, esquina California 1101; N.o 2, Entre Ríos 1201, esquina San Juan 1802; N.o 3, Corrientes 3599, esquina Gallo 401; N.o 4, Bernardo de Irigoyen 1000, esquina Carlos Calvo; N.o 5, Rivadavia 2828; N.o 6, Santa Fe 2138; N.o 7, Caseros 2929 Parque Patricios; N.o 8, Triunvirato 734; N.o 9, Santa Fe 4526; N.o 10, Boedo 835; N.o 11, Aduana de la Capital; N.o 12, Callao 76 al 84; Oficina de Cambio en el Hotel de Inmigrantes, Dársena Norte. Oficina de Depósitos Judiciales en el Palacio de Justicia.

159 sucursales y agencias en el interior de la República.

TASA DE INTERES

El Banco abona (moneda legal solamente)

	Anual
Por depósitos en c. corriente	Sin interés
Id. id. a plazo fijo de 90 días, con o sin libreta	2 o|o
Id. id. id. a 180 días, con o sin libreta	3 o|o
Id. id. en Caja de Ahorros, después de 60 días, hasta pesos 5.000	4 o|o
Id. id. id. después de 60 días, desde $ 5001 hasta $ 10.000.	3 o|o
El Banco cobra:	Anual
Por adelantos en c. corriente .	8 o|o
Por descuentos de letras con amortización	7 o|o

El Banco de la Nación Argentina vende letras de cambio sobre Alemania, Austria Hungría, Inglaterra, Francia, España, Italia, Suecia, Noruega, Rusia, Portugal, Finlandia, Bélgica, Holanda, Suiza, Turquía, Servia, Rumania, Grecia, Bulgaria, Asia, Africa, Oceanía, Estados Unidos de Norte América, Canadá, Chile, Bolivia, Brasil y Uruguay.

Buenos Aires, septiembre 1.o de 1916. — Julián J. Solveyra, Gaspar Cornille, gerentes.

BANCO DE ITALIA Y RIO DE LA PLATA — Casa central: Bmé. Mitre 434 al 448. — Sucursales: En la capital, N.o 1, calle Corrientes esquina Pueyrredón, N.o 2, Avenida Montes de Oca número 2099; N.o 3, Paseo de Julio número 1258; N.o 4, Calle Moreno número 2500; N.o 5, calle Rivadavia número 3419. En el interior: Rosario de Santa Fe, La Plata, Bahía Blanca, Paraná, Concordia, Gualeguaychú, Gualeguay, Uruguay, Victoria, La Paz (E. R.), Resistencia (Chaco).

Agencias: Puerto Ing. White (B. Blanca), Ensenada (La Plata).

Capital realizado . $ 10.000.000 oro sellado
Fondo de reserva or. „ 922.330 „ „

ABONA

Por depósito en c. corr.	1	o|o	1	o|o
A plazo fijo de 30 días .	2	o|o	2	o|o
Id. id. id. 60 días . .	3	o|o	3	o|o
Id. id. id. 90 días . .	4	o|o	4	o|o
Id. id. id. 180 días . .	4 ½	o|o	4 ½	o|o
A mayor plazo	Convencional			

El Banco expide cartas de crédito, vende giros y transferencias por cables y órdenes postales sobre todas las ciudades y pueblos de Italia, así como sobre Londres, París, Madrid, New-York, etc., etc. También sobre Brasil, Chile, Paraguay y República Oriental del Uruguay. Recibe remesas al cobro y emite giros sobre todas las sucursales del Banco de la Nación Argentina.

El Banco trata en general todas las operaciones bancarias.

BANCO HOLANDES
DE LA AMERICA DEL SUD

Casa matriz: AMSTERDAM.
Casa central:
BUENOS AIRES, 250 B. MITRE 250
Sucursal: RIO DE JANEIRO.

Agencia N.o 1, Corrientes 1900 esq. Río Bamba; agencia N.o 2, Berisso (Prov. de Buenos Aires)
Capital autorizado . . fls. 25.000.000
Id. emitido y realizado " 14.000.000

Toda clase de operaciones bancarias. Correponsales en todo el mundo. perm.

AVISOS ECONOMICOS

A 0,20 centavos por publicación hasta 20 palabras.

SERVICIO DOMESTICO PEDIDO

AVISO: MATRIMONIO COCINERA Y sirviente y mucamas precisamos para hoy; Solís número 1121. Protectora de Mujeres, oficina sur; U. T. 2559 (Buen orden).

COCINERA Y OTROS QUEHACERES para Martínez se necesita, sueldo 45 $, hay mucama ;tratar Bolívar 171.

COCINERA Y UN MATRIMONIO, EL mucamo y ella mucama o mucama sola, se necesitan; tratar después de la 1 de la tarde, Rodríguez Peña 1348.

INSTITUTRIZ INGLESA PARA EL campo se necesita; tratar Junín 969.

LAVANDERA, PRECISO UNA PARA lavar en casa, Colorado 66, 1er. piso.

LAVANDERA SE NECESITA PARA hotel, con cama, Lima ,364.

LAVANDERA PRACTICA PARA TALler necesito, Talcahuano 224.

SE NECESITA SIRVIENTA JOVEN, que sepa cocinar, corta familia, buen trato. Urgente: Aguilar 2140, Belgrano.

SEÑORITA JOVEN SE NECESITA para todo trabajo de corta familia, de cualquier nacionalidad menos española: Esmeralda 455.

SIRVIENTA FORMAL SE NECESITA, que sepa algo de cocina, inútil presentarse sin buenas referencias: Sarmiento 1707.

SERVICIO DOMESTICO OFRECIDO

COCINERA DE PROFESION, JOven se ofrece, con excelentes recomendaciones de 3 años, Paraguay 1358.

COCINERA PARA CORTA FAMILIA y quehaceres se ofrece recomendada, Chile 1253.

CALLE PASEO COLON 1321, DEpartamento 6, se ofrece una señora con una nena de 3 años para los quehaceres de casa de matrimonio solo o señora sin pretensiones de sueldo.

DOS MUCHACHAS SE OFRECEN, mucamas o niñeras, Cochabamba número 1130.

DOS HERMANAS BIEN EDUCADAS y de buena presencia, muy buenas para coser, se ofrecen una como mucama o niñera, la otra para coser o para ama de llaves, por carta o personalmente, Gaona 3487.

MATRIMONIO JOVEN, DE BUENA presencia y sin hijos, se ofrece para cualquier trabajo, Santa Fe 1124.

MUCAMA SE OFRECE, PARA TODO servicio, menos cocina, sabe su obligación, México 1640.

SIRVIENTA FORMAL SE OFRECE todo trabajo, sin pretensiones, Belgrano 3635.

SIRVIENTA SE OFRECE PARA TOdo trabajo, entiende de cocina, Independencia 1552.

VARIOS

ACADEMIA DE CORTE Y CONFECción de la "Sociedad de San José", empezará a funcionar el 15 de marzo próximo, Bacacay 2051, Flores.
v. Marzo 10.

CONSERVATORIO GUIDO Y SPANO — Se dan 20 medias becas. Piano, canto, violín, guitarra, etc. Se dan lecciones de bailes infantiles. Av. de Mayo 1334.

Se convencerá usted que dará un verdadero deleite tener un baño o ducha "R & S" en la casa; un baño de ducha que se puede usar sin quemarse uno con el agua caliente y que se regula perfectamente.

No hay tampoco nada mejor que una fuente cristalina "R & S" — sea de alto precio o barata — en el patio o jardín de su casa.

Encontrará usted en el catálogo "R & S" muchas cosas que le interesarán. Escriba ahora pidiendo un ejemplar gratis, y diciéndonos también el nombre y dirección de su comerciante local.

Buena agencia para comerciantes

Encontrarán ustedes una demanda, tanto pública como privada, por las fuentes, baños de ducha y otros equipos superiores higiénicos de la marca "R y S". Déjenos mandarles nuestro catálogo extenso e ilustrado, en español, y explicarles los detalles de nuestra oferta excepcional de agencia.

RUNDLE SPENCE Mfg. Co.
Milwaukee, Wis., E. U. A.

Al escribirnos menciono este aviso de LA EPOCA.

CASA IRIBARNE

DE LOS HIJOS DE JUAN IRIBARNE

COCHERÍA

416 - CALLAO - 416

Carruajes — Automóviles — Servicio fúnebre

TELÉFONOS } Unión Telefónica 620, Libertad
" " 994 Libertad
Cooperativa Telefónica 51 Central

La casa no tiene sucursal

COCHERÍA TACUARÍ

Sucesores de
IRIBARNE y Cía.

Casa central: TACUARI 344
TELEFONOS: U. Telef. 446 y 1513
Libertad—Coop. 652 Central

NO CONFUNDIR

AVISOS FUNEBRES

SEPELIOS

MARIANO AGUILAR.—q. e. p. d.—Falleció confortado con los auxilios de la santa religión, el 4 de marzo de 1917.—Su esposa María Luisa Lacasa, sus hijos Mariano, María Luisa, Lila, Raúl, Esther, Cora y Julia Aguilar Lacasa su hija política María Luisa Ravasenghi de Aguilar Lacasa, sus nietitas, hermanas, hermanos políticos, tíos, primos y demás deudos invitan a sus relaciones a acompañarlos a conducir los restos del extinto al cementerio del Norte, hoy lunes 5 de marzo a las 3.30 de la tarde. — Se ruega no enviar coronas.—El duelo se despedirá por tarjeta.—Casa mortuoria, Morón 3851 (Vélez Sársfield). — Nota: Carruajes en la Casa Iribarne (hijos de Juan Iribarno) Callao 416.
2|793v5Marzo

ALBANO ZUBIAURRE, q. e. p. d., falleció en General Pirán (F. C. Sud), el 4 de marzo de 1917.—Su señora madre, Juana M. de Zubiaurre; sus hermanos, José P., Alberto A., Valerio C., Benjamín y María Leonor Zubiaurre; sus tíos, tías, primos y demás familia, ruegan a las personas de su relación quieran acompañarlos a conducir los restos mortales del extinto al cementerio del Norte, mañana martes 6 del corriente. La comitiva fúnebre partirá de la estación Constitución, a las 9.30 a. m. Se ruega no enviar coronas. Favor que agradecerán. El duelo se despide por tarjeta.—Nota: Automóviles y carruajes en la casa Iribarne (de los hijos de Juan Iribarne), Callao 416. 21792v.5mz.

JUAN LOPEZ, q. e. p. d., falleció el 4 de febrero de 1917.—Sus padres, Bonaventura López y Leandra L. de López; sus abuelos, sus tíos y tías; sus primos y demás familia, ruegan a las personas de su relación, quieran acompañarlos a conducir los restos mortales del extinto al cementerio del Oeste, hoy lunes 5, a las 4 p. m.—Se ruega no enviar coronas.—Favor que agradecerán.—El duelo se despedirá por tarjeta.—Casa mortuoria, Chile 1620.—Nota: Carruajes en la casa Iribarne (de los hijos de Juan Iribarne), Callao 416.
2|794v.5mz.

AGUSTIN BARBERO, q. e. p. d., falleció el 4 de marzo de 1917.—Su esposa Elisa Otheguy de Barbero; sus hijos, Agustín, Juan y Alejandro; sus padres, hermanos, hermanos políticos, sobrinos y demás deudo, invitan a us relaciones a acompañar los restos del extinto al cementerio del Oeste, hoy lunes 5, a las 3 p. m.—Se ruega no enviar coronas.—Casa mortuoria, Caseros 769.—Nota: Carruajes en la cochería Tacuarí, sucesores de Iribarne y Cía., Tacuarí 344.
2|795v.5mz.

MISAS Y FUNERALES

MARIA ANTONIA ALSINA, q. e. p. d., falleció el 6 de marzo de 1914.—Su familia invita a sus relaciones a las misas que se celebrarán en sufragio de su alma el martes 6 del corriente a las 10.30 a. m., en la capilla de Nuestra Señora del Carmen, Rodríguez Peña y Paraguay.—Favor que agradecerán eternamente.

LUIS MENVIELLE, q. e. p. d., falleció el 5 de marzo de 1916.—Su señora madre Elisa F. de Menvielle y demás deudos (ausentes), ruegan a sus relaciones a asistir a la misa de cabo de año que por el eterno descanso de su alma se celebrará en la basílica del Socorro, hoy lunes 5, a las 10 a. m.—Favor que agradecerán.—El duelo se despedirá por tarjeta.

ATILIO L. MERLINO, q. e. p. d., falleció el 2 de marzo de 1916.—Su esposa, Sofía C. de Merlino; sus hijos, Haydée, Domingo y Aquiles; sus padres, Domingo Merlino y Rosa F. de Merlino; sus hermanos, Aurelio y Ambrosio; sus tíos y demás deudos, invitan a sus relaciones a la misa que en sufragio de su alma se dirá hoy lunes 5, a las 10 a. m., en la iglesia de la Asunción, en Avellaneda.—El duelo se despedirá por tarjeta.

MARIA GRACIANO. — (q. e. p. d.) — Falleció el 14 de febrero de 1017. — Su señora madre Justina Solari de Krnesék, sus hermanos, hermanos políticos, sobrinos y demás deudos invitan a sus relaciones a concurrir a las misas gregorianas que en sufragio de su alma se oficiarán del 1.o al 30 de marzo, a las 9 a. m. en la iglesia del Carmelo (Charcas y Pueyrredón). Favor que agradecerán.

Miller

Neumáticos MILLER

"ENGRANAN AL CAMINO"

Permita que nuestro Departamento de Exportación proporcione a Ud. los mejores neumáticos, las mayores utilidades y el servicio más esmerado.

LE ofrecemos estos neumáticos en los tamaños métricos e ingleses. Se hacen especialmente para los mercados europeos y del exterior para llantas de todas las marcas. Esos neumáticos son de la misma calidad sin rival que hace constituyan los Miller la norma de América. La misma empresa, con 25 años de experiencia, que fabrica los guantes quirúrgicos, las botellas de agua caliente, y otros productos de caucho que son los mejores del mundo, produce estos neumáticos Miller. Las cámaras de aire Miller ofrecen a Ud. un valor extraordinario y se construyen especialmente para llenar todos los requisitos de los compradores del exterior.

Diríjase a nuestro Departamento de Exportación solicitando informes completos

Le contestaremos en su propio idioma.

The Miller Rubber Co.
Akron, Ohio, E. U. A.

Al escribir a los anunciantes, menciónese este aviso de LA EPOCA

ESPECTACULOS

TEATROS

OPERA. — El espejo del alma — El verdugo de Sevilla.

POLITEAMA ARGENTINO. — El contadino allegro.

VICTORIA. — El viernes 9, debuto de la compañía; 1ª vez en la temporada — (Estreno de la opereta en tres actos) El caballero de la luna.

SAN MARTIN. — Diplomacia conyugal— El señuelo.

APOLO. — Pepito y Pepita — El movimiento continuo.

ARGENTINO—El viernes 16, inauguración de la temporada. (Estreno) El tío soltero.

NUEVO. — Hoy: Liniers.

BUENOS AIRES. — El último gaucho — Amalia — El lobo de mar.

AVENIDA. — González y González — Lo que no muere — Los conejos.

COMEDIA. — Los dioses del día — (Estreno) Marcial Hotel — La señorita número 15.

NACIONAL. — La mala partida — Buenos Aires (q. e. p. d.) — El sabio de la esquina — Así es la cosa.

MAYO. — Monadita Argentina; La Marquesita; Luis Velmar; Rosita Hugo; Bermúdez Nenima; Los Giraldinos; The Rukolins, Teresanto Rovira; Capitán Sáenz; Angeles de Granada.

MARCONI. — La duquesa del bal tabarin.

VARIEDADES. — La hija del mar —Los guapos — La golfemia.

EXCELSIOR. — Compañía argentina de comedias, sainetes y zarzuelas. — Próximamente debuto:

EDEN TEATRO. — A las 9, reapertura de este jardín-teatro con un selecto programa de variedades y vistas cinematográficas para familias.

VARIEDADES Y CIRCOS

CASINO (Maipú 336). — Hoy, a las 8.30: Exito del Otto Viola; Los Carolis; Trio Bon Air; Varela; Lola España; Hermanos Elías Ida Clemence; Consuelo Vega; La Trajano; Dolle Gray; La Cianita y toda la compañía. —Entrada general, 1 $.

ROYAL THEATRE (Corrientes 835). — Frine — Productos de importación — La treta del brasilero.

FRONTON BUENOS AIRES (Córdoba 1130 — Mañana a las 9.30 p. m., un partido de pelota a cesta y a 50 tantos, a combinarse.

TEATRO DE VERANO. — Variado programa.

LUNA PARK (Corrientes 1066). — Gran parque de diversiones al aire libre. Atracciones y novedades desconocidas. Abierto todos los días de 2 1|2 a 12.30 p. m. Jueves días de moda. Entrada a matinée: mayores 0.30; menores 0.20. De noche: mayores 0.50; menores 0.30 con dos vales gratuitos para las múltiples diversiones.

PANORAMAS ARTISTICOS DE LA GUERra europea, bajo el patrocinio del Comité patriótico francés. Exposición permanente, abierto todos los días, desde las 10 a. m. — Entrada, 0.50 $. — Avenida de Mayo 1158.

SKATING RINK LAS ROSAS (Avenida Alvear y Bustamante). — Patinaje sobre ruedas. Tres secciones diarias: Mañana, de 9 a 12, tarde de 3 a 5.30 y noche de 9 a 12. Días de moda: domingos y feriados de tarde, y martes y viernes de noche. Lecciones gratis. Grandes concursos. — Entrada 0.50 $.

EXCURSIONES. — Viajes de recreo a las Islas del Delta con el vapor Rivadavia, exclusivamente para excursiones.

PALAIS DE GLACE. — Patinaje sobre hielo. — Paseo de la Recoleta. — Todos los días.

ESMERALDA (Esmeralda 453). — Función todos los días, tarde y noche: Variado programa. Orquesta dirigida por el maestro H. Manfredi.

SKATING RINK L'AIGLON (Florida 148) — Patinaje sobre ruedas. — Tres secciones diarias.

PARQUE JAPONES (Callao y Paseo de Julio). — Temporada de verano. Abierto todos los días de 2 de la tarde a 12 1|2 de la noche. Fuegos artificiales, bandas de música y 100 diversiones variadas al aire libre. Sensacional exhibición de 2 interesantes fenómenos: "La mujer oso" y "La media mujer". De gran éxito "Disco de la Risa", atracción de continua hilaridad. Todos los días debuts en el Teatro Romano. — Entrada todos los días, de tarde $ 0.50 con un vale gratuito para el Teatro. Menores de 10 años, $ 0.30 con teatro gratis. Entrada todos los días de noche, $ 1 con 2 vales gratuitos, uno para el Teatro y una diversión. Menores de 10 años, $ 0.30 con teatro gratis.

PANORAMA DE LA BATALLA DE SALta (Carlos Pellegrini y Corrientes). — Interesante vista panorámica que reproduce el histórico episodio de la Batalla de Salta. A pedido general continuará en exhibición hasta el domingo 4 del corriente, a beneficio de la Asociación Mitre, sostenedora de La Copa de Leche. Sección permanente. Abierto de 9 a. m. a 12 p. m. Entrada general, 30 centavos o bien 10 cupones de los cigarrillos Exito Argentino. Niños, 15 centavos o bien cupones.

PISCINA LAS ROSAS (Avenida Alvear y Bustamante). — Grandiosa pileta de natación, dotada de agua templada. Water-Chute, Trampolín y Trapecios y otros aparatos gimnásticos. De 9 p. m. a 11 y 30, todas las noches. El profesor Espinosa hará ejercicios de natación. Entrada con baños y ropa $1 $. Entrada sin baño 0.50 centavos.

CINEMATOGRAFOS

EMPIRE THEATRE (Corrientes y Maipú La batalla del Somme y 238 representaciones de Civilización. — Platea 1.20 $.

En breve inauguración de los números de atracción para familias.

PALACE THEATRE (Corrientes 757). — Pathé Journal, 379; La cruz negra; La tía Camilo; La buena intención.

SELECT (Suipacha 482). — Hoy función tarde y noche: La regeneración de Dave; Betroz. — Mañana: El miedo negro.

SPLENDID THEATRE (Santa Fe 1845)— Triste tramondo; Cacaseno corredor; La voz de la ley.

ELECTRIC PALACE (Lavalle 836). — El hijo de Caín; El robo del Real.

LAVALLE (Lavalle 921). — Hoy función tarde y noche: Los dos maridos de Hazel.

PETIT PALACE (Libertad 976). — Hoy: Variado programa con estrenos.

SMART PALACE (Corrientes 1279|1283.— Variado programa. Exito del melodista señor Orlandini y de la cantatriz Mlle. Jane Román.

BOLIVAR (Bolívar 1032). — Hoy: función tarde y noche: Variado programa.

REAL CINE (Esmeralda 425|429). —Hoy. Variado programa con estrenos.

GENERAL BELGRANO (Cabildo 2165)— Variado programa con estrenos.

CINEMATOGRAFO CALLAO (Callao 27)— Variado programa con estrenos.

CINE TUCUMAN (Tucumán 824). —Hoy Variado programa con estrenos.

CINE LIBERTAD (Libertad 443). — Variado programa con estrenos.

BIOGRAFO NUEVO (Cangallo 1040). — Variado programa con estrenos.

SELEC BUEN ORDEN (Bernardo de Irigoyen 1521). — Todos los días grandes estrenos. Espectáculos por secciones. Selecta orquesta. Función tarde y noche.

THE AMERICAN PALACE (Córdoba y Callao). — Variado programa con estrenos.

BIOGRAFO CENTRO SUD (Belgrano 1813 Variado programa con estrenos.

MAJESTIC THEATRE (Lavalle 889). — Variado programa con estrenos.

GRAN CINE RADIUM N.o 3 (Rivadavia 2970). — Variado programa con estrenos.

BIJOU SALON (Pueyrredón 905).— Hoy: Variado programa con estrenos.

DON JUAN DE GARAY (Garay 2467) — Variado programa con estrenos.

CRYSTAL PALACE (Corrientes 1550)— Variado programa con estrenos.

CINE OPERA (Corrientes 846). — Hoy: Variado programa con estrenos.

DE LAS FAMILIAS (Cabildo y F. Lacroza Variado programa con estrenos.

MUNDIAL PALACE (Belgrano 1280). — Variado programa con estrenos.

VELEZ SARSFIELD (Rivadavia 8842). — Variado programa con estrenos.

GRAN SALON ALMAGRO Rivadavia 4880 Variado programa con estrenos.

CINE NUEVO (Cangallo y C. Pellegrini)— Variado programa con estrenos.

CINE GENERAL URQUIZA. — Variado programa con estrenos.

SIEMBRE VD. LAS SEMILLAS DE HORTALIZA DE

BUIST

Muy renombradas por su pureza y vitalidad

Gran Oferta de Buist para el 1917

El valor de $ 1.50 por sólo $ 1.00 oro americano

Para demostrar la superioridad de las semillas BUIST, le mandaremos a Vd. por correo 28 paquetes de semillas de legumbres variadas por sólo $ 1.00 oro americano.

Esta selección consiste de 1 paquete de las siguientes semillas: Apio, berenjena, melón, pepinos, peregil, puerro, kohl rabi, sandía, salsifí; 4 paquetes de repollo; 2 paquetes de las siguientes: Cebollas, lechuga, nabo, remolacha, pimientos, rábanos, zanahoria; y 1 paquete de tomate Buist Monarch. El valor de estas semillas, según el catálogo, es de $ 1.50 oro americano.

Semillas de flores gratis. Además de la oferta anterior, incluiremos **gratis** con todos los pedidos de $ 1.00 oro americano y más, cinco paquetes de las más escogidas semillas de flores, todas fáciles de cultivar y que florecen profusamente en todas las estaciones.

GRATIS. Nuestro catálogo español para 1917 está ahora listo para ser enviado por correo. Es un libro descriptivo y hermosamente ilustrado, que se se manda gratis a solicitud. Escribanos Vd. pidiendo un ejemplar hoy mismo. **Es gratis.**

LA GUIA DE BUIST PARA EL JARDIN es un libro de mucho valor, que contiene 148 páginas, impreso en inglés, y se manda a los que lo pidan.

ROBERT BUIST COMPANY
Philadelphia Pa., E. U. A.

Al pedir catálogos o informes refiérase a este aviso de LA EPOCA.

Las medias más ricas y más finas son las de

PECK Y PECK

de Nueva York, 448 Fifth Avenue y 586 Fifth Avenue.

Deben pedirse catálogos y precios, sin pérdida de tiempo. Los lectores de LA EPOCA no habrán de arrepentirse. Rogamos que al hacerlo se mencione este aviso. Recomendamos el admirable artículo particularmente a las damas.

AVISOS VARIOS

Banco El Hogar Argentino

Avenida de Mayo 886

Tiene casas y departamentos en alquiler, en esta capital y pueblos suburbanos.

DODERO Hermanos

CORREDORES MARITIMOS

Montevideo, Rosario, Bahía Blanca

25 de Mayo 267-73, Buenos Aires

CONSERVATORIO DE MUSICA DE BUENOS AIRES

1893-1917

Director: ALBERTO WILLIAMS

50 sucursales en la República y numerosos colegios incorporados.

Está abierta la matrícula. Las clases funcionan desde el 1.o de marzo.

Por detalles a la secretaría, Bmé. Mitre 869, a cargo de la Srta. Cristina Randle.

v. M. 31.

A RETRATARSE: A CARLOS Pellegrini número 282 (hay ascensor). Regalamos peinado y un retrato grande con marco, en docena de retratos. El regalo vale más de 12 $. Postales finas a pesos 4 la docena.

PROFESIONALES

ABOGADOS

Estudio de los doctores
José María Sáenz Valiente y Andrés Ferreyra
Abogados
Lavalle 1378 U. T. 4240, Libertad

Dr. VICENTE C. GALLO
Estudio: Avenida de Mayo 1411
U. T. 665 (Libertad)

Dr. FERNANDO SAGUIER
Estudio: Florida 440
U. T. 6087 (Avenida)

Dr. HIPOLITO LEYS
Estudio: Lavalle 930. U. T. 3608 (L.)

Dr. DOMINGO E. SALABERRY
Defensa 188

Dr. PEDRO A. FOX
Estudio: B. Mitre 754

Dr. LEONARDO PEREYRA IRAOLA
Estudio Florida 880 U. T. (Av.)
Esmeralda 1212 U. T. 1521 (Juncal)

Dr. JULIO A. ROJAS
Estudio Uruguay 546, Dpto. 3. — U. T. 1955, (Libertad).

MEDICOS

ANALISIS LABORATORIO y FARMACIA *Abierto Día y Noche*
SUIPACHA 477 U. T. 318 Libertad DOCTORES **NELSON**

Doctor PICCININI

Especialista en enfermedades secretas: gastro intestinales y piel. — Consultas de 11 a 12 a. m. y de 2 a 5 p. m. Consultas 5 pesos, aplicaciones del 914, 20 $. — Corrientes 1211.

Dr. A. C. REBUFFO
Enfermos de los ojos
Consultas de 10 a 11 y 2 a 6 p. m.
Bmé MITRE 1036

Dr. MARTIN M. TORINO

Médico cirujano. Enfermedades crónicas e internas. Ha trasladado su escritoro a ARENALES 1660. Consultas de 1 a 3.

Dr. E. G. FIGUEROA

Afecciones intestnales, estómago y abdominales, tratamiento especial de las hemorrodes. — Santa Fe 1272. De 4 a 6 de la tarde.

Dr. JULIO E. NEUMEIER

Médico del Hospital de Niños. Enfermedades de niños; ha trasladado su consultorio a Tucumán 1476, e 1 a 3, excepto los jueves. U. T. 7385, Libertad.

Dr. ENRIQUE E. MANSON

Médico del Hospital Rivadavia. Señoras, Partos y Cirujía abdominal. — Consulta de 2 a 4. Montevideo 927. — Director del Sanatorio Althabe, Crispo y Mánson de la calle Estados Unidos 1038.

LA SORDERA

y la dificultad de oir, no se debe sufrir más, cuando el

AUDI AID $ 7.50

podrá hacer que oiga con naturalidad el que lo use. No tiene alambres ni baterías eléctricas, ni nada que se pueda descomponer; es tan cómodo de usar como los lentes, y no es conspícuo tampoco.

Pida un par hoy mismo. Al recibo de $ 7.50 oro americano, se lo mandaremos por paquete postal con el franqueo pagado.

Se necesitan agentes. Escriba usted hoy pidiendo nuestra proposición.

Globe Ear Phone Co., 89 Tremont Ave., Boston, Mass., E. U. A. y no deje de mencionar este aviso de LA EPOCA.

LICITACIONES

Departamento Nacional de Higiene

Llámase a licitación pública la provisión de artículos navales, pinturería y ferretería para el año en curso. Pliego de condiciones y referencias en la Secretaría Administrativa 25 de Mayo 277, todos los días hábiles de 1 a 5, sábados de 10 a 12.

Las propuestas se abrirán en el despacho del Secretario el día de marzo, a las 3 de la tarde. — El Secretario. 2|714 v. mar.24

Ministerio del Interior

DIRECCION GENERAL DE CORREOS Y TELEGRAFOS

Llámase a licitación pública por el término de treinta días, para la provisión de vestuario para el invierno del corriente año, destinado al personal de uniforme de la Repartición. Por el detalle y el pliego de condiciones ocurrir de 11 a. m. a 6 p. m. a la Dirección Administrativa de Correos y Telégrafos, calle Corrientes N.o 416 (2.o piso), en cuyo local se recibirán publicamente las propuestas el 26 de marzo próximo venidero a las 3 p. m. — Buenos Aires, 24 de febrero de 1917. — M. J. Carlés, jefe de la Dirección Administrativa de Correos y Telégrafos. 2|728 v. mar. 26

Ministerio del Interior

DIRECCION GENERAL DE TERRITORIOS NACIONALES

Llámase a licitación para la provisión de paño, bayeta, tela, lienzo, botones, etc., para la confección de uniformes destinados a la gendarmería de los Territorios Nacionales de Tierra del Fuego y Santa Cruz.

La licitación tendrá lugar el día 9 de marzo próximo a las 3 p. m., en la Dirección General de Territorios Nacionales, donde se darán datos y pliegos de condiciones a los interesados. — Buenos Aires, febrero 14 de 1917. — Fdo.: I. Ruíz Moreno. 2|718 v. mar. 9

POLICIA DE LA CAPITAL

El día 8 de marzo de 1917, a las 4 de la tarde, tendrá lugar en el despacho del jefe de la división administrativa, Moreno 1550, la licitación pública para la provisión de artículos con destino a la confección de uniformes para el invierno de 1917. Pliegos de condiciones y demás informes a disposición de los interesados en la citada división. — Buenos Aires, febrero 6 de 1917. 2|604 v. Marzo 8.

Ministerio de Marina

DIRECCION GENERAL ADMINISTRATIVA

Paseo Colón y Brasil

Llámase a presentación de propuestas para el día 16 de marzo próximo para la provisión de pan para oficiales y tropa en las zonas de la capital y Zárate, durante el segundo trimestre (abril a junio, del corriente año).

Por datos, pliegos de condiciones, etc., ocurrir a la división compras. 2|726v.5mz.

Ministerio de Marina

DIRECCION GENERAL ADMINISTRATIVA

Paseo Colón y Brasil

Llámase a presentación de propuestas para las licitaciones que se detallan a continuación, las cuales deben presentarse a las 2.30 p .m. de:

23 marzo 1917—Artículos de ferretería y naval.
10 Abril 1917—Artículos de electricidad.
17 " 1917—Artículos de víveres.
24 " 1917—Artículos para vestuarios.

Por datos, pliegos de condiciones, etc., ocurrir a la división compras. 2|742v12Marzo

Intendencia Municipal de la Capital

Llámase a licitación pública para el día 9 del corriente a las 2 y 1|2 p. m. para la construcción del adoquinado de granito en la calle San Eduardo desde Donato Alvarez a Caballito, de acuerdo con el pliego de condiciones que puede consultarse en la Oficina de Licitaciones, Av. de Mayo 525, 2.o piso. Buenos Aires, marzo 1.o de 1917.—El Secretario. 2|773-v-m. 9

Intendencia Municipal de la Capital

CEMENTERIO DEL NORTE

Se previene a las personas que tengan deudos depositados en los nichos del cementerio del norte cuya ubicación y nombre del cadáver se indica a continuación, que si dentro de los treinta días del vencimiento no se presentaran a practicar la renovación del arrendamiento se procederá a colocar los cadáveres en el osario general:

1.ª sección—

19 María Macgrach; 52 Lucía Crespo; 104 Marcelina D. de Dheus; 110 Liborio Suárez; 139 Gerónimo Montero. — El secretario. — Buenos Aires, febrero 7 de 1917. 2|597-v. marzo 7.

Intendencia Municipal de la Capital

Llámase a licitación para la provisión de 11.000 piezas de lienzo para vendas con destino a la Asistencia Pública. Tendrá lugar el día 8 de marzo próximo a las 2 p. m. El pliego de condiciones puede consultarse en la oficina de licitaciones. — Buenos Aires, febrero 27 de 1917. 2|745v8Marzo

Intendencia Municipal de la Capital

En cumplimiento del artículo 10 de la ley de pavimentación 7091 y del 1.o de su ordenanza reglamentaria, se cita a los propietarios de las calles Velazco entre las de Dorrego a Darwin y Avenida San Martín entre las de Chorroarin a Punta Arenas, cuyo afirmado va a construirse en virtud de las licitaciones públicas aprobadas en los expedientes 26950-L-916 y 50164-L-911 y adjudicadas a lo sempresarios señores Francisco Pellizzari y Cía. y Maqueda y Giorgi, para que comparezcan a la inspección de catastro del departamento de obras públicas (Avenida de Mayo núm. 525, 4.o piso), a fin de que presten su conformidad con la extensión, forma y límites asignados a sus respectivos inmuebles.

Fíase, para tal objeto, el plazo de quince días, a contar de la fecha.

Una vez expirado éste, y durante los quince subsiguientes, podrán hacerse las reclamaciones referentes al prorrateo del costo de la obra, ante la inspección general de calzadas (Avenida de Mayo número 525, piso 3.o), cuya dependencia tendrá a disposición de los contribuyentes las planillas de liquidación.

La falta de presentación dentro de los términos citados, dará por consentidas y conformes las referidas operaciones y anulará cualquier reclamación que en lo sucesivo se interponga. — Buenos Aires, 27 de febrero de 1917.—El secretario. 2|743v13Marzo

Intendencia Municipal de la Capital

Llámase a licitación para proveer de huevos y conejos a los hospitales municipales durante el segundo trimestre del corriente año. Tendrá lugar el día 8 de marzo próximo a la 1.30 p. m. El pliego de condiciones puede consultarse en la oficina de licitaciones. — Buenos Aires, febrero 27 de 1917. 2|744v8Marzo

Intendencia Municipal de la Capital

Llámase a licitación pública para el día 6 del corriente a las 2 p. m. para la construcción de Obras Sanitarias en el Instituto de Observación de Vacas de Belgrano y en el Corralón de Belgrano, sito en la calle 3 de Febrero entre las de Blanco Eucalada y Monroe, de acuerdo con el pliego de condiciones que puede consultarse en la Oficina de Licitaciones, Av. de Mayo 525, 2.o piso.—Buenos Aires, marzo 1.o de 1917.—El Secretario. 2|772-v-m. 6

Intendencia Municipal de la Capital

Llámase a licitación pública para el día 9 del corriente a las 2 y 1|2 p. m. para la construcción del adoquinado de granito en la calle San Eduardo desde Donato Alvarez a Caballito, de acuerdo con el pliego de condiciones que puede consultarse en la Oficina de Licitaciones, Av. de Mayo 525, 2.o piso. Buenos Aires, marzo 1.o de 1917.—El Secretario. 2|773-v-m. 9

Intendencia Municipal de la Capital

CEMENTERIO DEL OESTE

Se previene a las personas que tengan deudos depositados en los nichos del cementerio del oeste cuya ubicación y nombre del cadáver se indica a continuación, que si dentro de los treinta días del vencimiento no se presentaran a practicar la renovación del arrendamiento se procederá a colocar los cadáveres en el osario general:

1.ª capilla—

160 María M. de Motta; 170 Juana V. de Pasqueux.

2.ª capilla—

3 Andrea B. de Filouse, 48 Cayetano Manzini, 58 Adelaida T. de Figueras; 84 María T. de Penna; 167 Antonio Reale; 177 María Debernardi.

1.ª galería. — 1.ª sección—

25 Emilio Rigolini; 54 Domingo Garbino; 59 M. Z. de Leiva; 165 Palacio; 303 Petrona G. de Almaraz; 338 José M. Sanseverino; 350 Mario F. C. Porta; 386 Clementina Elizalde; 396 Carolina M. de Alemán; 413, Angel R. Pughesi; 506 María Luisa A. Cúneo; 516 José Cédrico; 520 Teresa Clisechia.

2.ª galería. — 1.ª sección —

23 Florentino Coria; 84 Jorge Moro; 104 Micaela G. de Albarracín; 315 Haydee Urtubey.

3.ª galería. — 1.ª sección—

187 Martina C. de Castellanos; 204 Juan Málaspina; 347 Francisco Bonsignene; 351 Pascual Cazzaniga; 371 Clara S. de Lozich; 375 Felipe C. Salinas; 377 Francisco Felechea; 381 Josefa S. de Glorioso; 391 Matilde P. de Arena; 394 José Badaracco; 451 Carlos Mauhorant; 477 N. del Río; 481 Paula Gómez; 524 Juana Acosta de Durán; 537 Pedro Cazalas; 567 Benito Goyena; 585 Horacio J. Grana; 587 Catalina B. de Guido; 597 Santiago Ghersi.

3.ª galería. — Subterráneo—

21 Hipólito Veniard; 25 Alfredo Fuzzioni; 29 José Zinmerman; 33 María Costa; 45 Casilda B. de Polenta; 65 Etelvina C. de Cufre; 105 Juan B. Ayre; 129 Alberico Cardone; 161 Mercedes Y. de Gorostiaga; 181 Ambrosio Buscio; 189 Lucas Jacomini; 197 Francisca P. de Blanco; 201 Evangelista Vischi; 260 Toribia R. de Soldano; 276 Italo Agustín Morra.

5.ª galería. — 1.ª sección—

25 Elena S. de Sconi; 265 Catalina C. de Arata; 271 Rafael Mongo; 281 Luis Carlos Padula; 291 Manuel Rey; 301 Isabelino Britos; 322 Lucinda A. de Roldán; 392 Bernardo Lozano 445 Jacinta M. Almara; 451 N. Gómez; 461 Adelaida G. de Garelli; 471 Sofía A. Loureiro; 491 Clorinda Irene; 501 Mario Albarracín; 511 José Valverde; 521 María C. Farina; 525 Rosa P. de Connosta; 543 Ricardo Valles; 544 Miguel Birna; 551 Feliciano J. Almeida; 561 Angel C. Aldunate; 581 Alfredo Buchardo; 591 Juan Betinotti.

5.ª galería. — Subterráneo—

395 Antonia S. de Forestieri; 410 José Mahieu; 451 Juan Bedotti; 461 Alfredo Rochid; 469 Carlos J. Garbarino; 473 Fernando Augusto; 473 Antonio Lansi; 474 Matías Niamataris; 478 Ambrosio Cairoli; 479 Luis Sarmiento; 482 Santiago W. Desani; 483 Antonio Garbarino; 484 Catalina Sala; 488 María T. y Ernestina Bianchi; 489 María R. de Hidalgo; 492 Teresa P. de Darre; 493 Clotilde Goñi Maraschi; 494 Concepción C. de Mancini; 497 Luis Giudici; 498 Asunción Arbuna; 502 María Martín; 503 Inés B. de Copello; 504 Juan Allonde; 507 Dominga H. de Etchevetes; 508 Gilda María Chiappi; 512 Bartolomé Priano; 517 Lacrecio Gustavina Ferri; 518 sin especificar nombre del cadáver; 523 José L. Loinaz; 524 José Carrara; 527 José Carranza; 532 José Longo (hijo); 537 Antonio Amen; 538 Bernardo Larrondo; 542 Feciano Santiago Loz; 543 Ernestina Serra; 547 Macedonia R. Morán; 552 Camilo Tonelli; 553 Inés R. Gianullo; 558 Marta Estebería S. de Uva; 567 Alfonso Spinelli; 563 Ma-568 Agustín Quiquisola; 572 Sgualoba; 573 María Rosa Gutiérrez; 577 Carlos Giorcelli; 578 Fortunato Buonoco-re; 582 Ambrosio Elli; 587 Salvador Vilarem; 588 José Pepa; 592 Teresa Amalia Gironi; 593 Dionisio Pesina; 597 Lina Belbins; 620 Salvador Mollio; 625 Juan De Angelis; 629 María Genudeti; 634 Emilio Sotorra y Monceny; 640 Concepción L. de Romeu; 644 Catalina J. de Plumet; 649 Agustín Giordano; 659 Luisa R. de Rossi. — El secretario. — Buenos Aires, febrero 7 de 1917. 2|596-v. marzo 7.

Intendencia Municipal de la Capital

Llámase a licitación para efectuar el servicio de limpieza y conservación de las obras sanitarias de todas las dependencias municipales, durante el año en curso. Tendrá lugar el día 12 del corriente a la 1.30 p. m. El pliego de condiciones puede consultarse en la oficina de licitaciones. — Buenos Aires, marzo 3 de 1917. 2|782 v. marzo 12

Ministerio de Obras Públicas

DIRECCION GENERAL DE OBRAS HIDRAULICAS

Llámase a licitación privada hasta el día 6 de marzo a las 3 p. m., para la provisión de 500 toneladas métricas de carbón tipo Cardiff, a entregar de acuerdo con el pliego de condiciones que los interesados pueden retirar en la Inspección General de Máquinas y Materiales, Casa de Gobierno, 3er. piso, todos los días hábiles de 1 a 5 p. m.

Las propuestas serán extendidas en un papel sellado de $ 5 moneda nacional y abiertas en la Dirección General de Obras Hidráulicas, el día y hora indicados, en presencia de los interesados que concurran al acto.

Buenos Aires, febrero 24 de 1917... 2|734 v. Marzo 6.

Ministerio de Obras Públicas

Se llama a propuestas de precio para el alquiler de una casa destinada a instalación de las oficinas de la Comisión Administradora del Fondo de Caminos, Ley 5315, Ministerio de Obras Públicas de la Nación. — La casa que se ofrezca debe tener por lo menos la superficie total útil que se expresa más abajo y de preferencia el número de locales de oficina y superficies detalladas a continuación distribuídos en 2, 3 o 4 pisos, a saber:

1 local de	55m.2	de superf.	=	55m2
3 locales	40 "	"	=	120 "
2 "	30 "	"	=	60 "
6 "	25 "	"	=	150 "
8 "	20 "	"	=	160 "
21 "	15 "	"	=	315 "
1 local de toilets.	11 "	"	=	12 "
Total: 42 locales con				872m2

La casa tendrá instalación interna de luz eléctrica y gas para cocina no siendo indispensable la calefacción.

El edificio deberá ser moderno y estar ubicado en el radio comprendido entre las calles Victoria, Esmeralda, Charcas y Paseo de Julio, aunque se considera aceptable ubicaciones que den a plazas céntricas.

Las condiciones de luz y aire deben ser muy buenas.

Las propuestas se acompañarán con planos a escala que permitan estudiar la distribución de las casas ofrecidas y las modificaciones interiores que se juzguen necesarias.

El plazo de arrendamiento será de tres años con opción por parte de la Comisión a renovarlo por otros tres.

Se recibirán propuestas hasta el día Miércoles 14 del actual a las 2 de la tarde, día y hora en que se abrirán en presencia de los interesados que concurran. — El Secretario. 2|730-v-m. 14

ADUANA DE LA CAPITAL

INSPECCION GENERAL DE RENTAS

Licitación

Llámase a licitación pública por el término de 15 días contados desde la fecha, para la provisión de carpetas con destino a las Aduanas y Receptorías de la República. El modelo y pliego de condiciones se halla a disposición de los interesados en la Inspección General de Rentas (edificio de la Aduana de la Capital, tercer piso, derecha), todos los días hábiles, de 1 a 5 p. m., y los sábados, de 9 a 12 a. m.

La apertura de las propuestas se llevará a cabo el día 8 de marzo próximo a las 3 p. m., en presencia del Escribano General de Gobierno.— Buenos Aires, febrero 22 de 1917.—El Subinspector General. 2|761-v-m. 7

SE NECESITAN AGENTES

En todas partes del mundo, para que representen nuestro famoso surtido de bicicletas, equipadas con gomas neumáticas desmontables, frenos para bajar pendientes, manubrios etc. Estas bicicletas son tan superiores el construcción que podemos dar una **garantía por cinco años.** Compre Vd. directamente de la mayor y exclusiva fábrica de bicicletas de los Estados Unidos, y economice de **$ 5.00 a $ 15.00!** en cada bicicleta. Sé garantiza la entrega en buenas condiciones en cualquier parte del mundo. Todas nuestras bicicletas se embarcan en cajas a prueba de agua. Nuestras grandes ventas al extranjero (más de 10.000 bicicletas por año) nos permiten hacer economizar dinero a Vd. en la reducción de fletes y otros gastos de transporte marítimo.

Catálogos gratis. Catálogos hermosos de bicicletas, y profusamente ilustrados serán enviados gratis a todos los que los soliciten. Damos precios especiales al por mayor a agentes, importadores y comisionistas.

Tenemos almacenado el mayor surtido de gomas neumáticas de bicicletas, sillines de montar, lámparas y toda clase de piezas de repuestos. Nuestros precios son siempre la mitad de los de otros.

Háganos Vd. un pedido de prueba directamente o por medio de una casa comisionista. Referencias: Cualquier banco, comisionistas o casas editoras en los Estados Unidos. **Diríjase al Depto. de Exportación.**

PREMIER CYCLES WORKS,
427 W. Washington St., Chicago E. U. A.

Al pedir catálogos o informes sírvase mencionar este aviso de LA EPOCA.

REMATES

Adolfo Bullrich y Cia.

Haciendas en Chascomús — 80 remate-feria de haciendas generales en Chascomús, F. C. S. en nuestras instalaciones.

El jueves 8 de marzo, a las 12 m. con las haciendas en lotes y a la vista.

Pedidos de local y otros informes en nuestra casa, Florida 269 y 273, o a nuestro representante en Chascomús, señor Guillermo Mac Innes.

Comisión 2 o|o al vendedor y 2 o|o al comprador en haciendas generales, y 3 o|o de cada parte en reproductores y yeguarizos. — Adolfo Bullrich y Cía. 2|722v.7mz.

5.000 novillos y vacas en Voluntad (F. C. S.)—

Hacienda de alta mestización Durham y en general en muy buen estado, existentes en el establecimiento "La Gloria", estación Voluntad, F. C. S., línea de Olavarría a Pringles, por cuenta y orden del señor José Alberto Santamarina.

Se rematarán

El *domingo* 18 *de marzo*, a las 12 m., sobre la estación Voluntad, en lotes apropiados y a la vista.

Oportunamente detalles completos.

Comisión a cargo de los compradores.—Adolfo Bullrich y Cía. 2|776v17Marzo

3000 novillos y vacas en De Bary

Hacienda de buena mestización Durham y en buen estado, nuestro quinto remate-feria de haciendas generales en De Bary, ferrocarril Oeste.

El **martes 20 de marzo**, a la 1 de la tarde, en las instalaciones próximas a la estación con las haciendas a la vista y en lotes apropiados.

Pedidos de local y otros informes en nuestra casa, Florida 269 y 273, Buenos Aires, o al señor Guillermo Guntche en De Bary.

Comisión 2 o|o al vendedor y 2 o|o al comprador en haciendas generales y 3 o|o de cada parte en reproductores y yeguarizos. — Adolfo Bullrich y Cía. 2|782-v-m. 10

El último lote de Lincolns de Ward

62 carneros Lincoln, de los cuales 35 criados en la renombrada cabaña Quarrigton, de Ward y Son y los restantes procedentes de otros reputados flooks, impotados por los mismos señores, se rematarán

El **miercoles 7 de marzo**, a las 2.30 de la tarde, en nustra casa, San Martín 254. Comisión a cargo de los compradores. — Adolfo Bullrich y Cía. 2|783-v-m. 6

Casares Hnos. y Diehl

SUCURSALES Y REMATES ESPECIALES PERIODICOS DE HACIENDAS EN CHARLONE, F. C. P., BAHIA BLANCA, F. C. SUR, AZUL, F. C. SUR. LOS TOLDOS, F. C. OESTE.

2000 vacunos Durham en San Emilio (F. C. Oeste)

Incluso novillos, vacas con y sin cría y vaquillonas sola marca del establecimiento "La Encorazada", del señor Adolfo J. Pueyrredón, por terminación del contrato de arrendamiento y entrega del campo. Detalle:

700 vacas incluso 350 crías buena clase y buen estado.
350 vacas lecheras incluso 175 crías, id. id. id. id. id.
85 novillos de 3 1|2 años, id. id. casi listos.
110 id. de 2 1|2 años, id. id. muy buen estado.
100 id. 1 1|2 años, id. id. id. id.
100 vaquillonas de 3 años, id. id. id. id.
150 id. 1 1|2 años, id. id. id. id.
100 vacas secas, id. id. id.
50 vacas gordas, id. id. muy id. id.
200 novillitos de 1 año, id. id. id. id.
300 cerdos en lotes y
100 yeguarizos en lotes.

La venta se realizará

El **domingo 11 de marzo**, a las 2.30 de la tarde, en el mismo establecimiento, distante dos leguas de la estación San Emilio, F. C. O., tres leguas de la estación Los Toldos, ferrocarril Oeste, con las haciendas a la vista y clasificadas en lotes apropiados.

Por informes en nuestras oficinas Sarmiento 357, Buenos Aires, o en el escritorio de nuestro representante señor Angel R. Beristayn, en Los Toldos (F. C. Oeste).

En la estación San Emilio (F. C. O.), habrá carruajes a la llegada del tren de Buenos Aires para conducir la concurrencia hasta el establecimiento al precio de 4 $ por pasajeros.

Comisión, 4 o|o al comprador en haciendas generales y 6 o|o en reproductores y yeguarizos. — Casares Hnos., y Diehl. 2|737 v. M. 10.

Rodolfo Guillón y Cía.

LIQUIDACIONES DE HACIENDAS Y REMATES-FERIAS. SUCURSALES EN PEHUAJO, TRENQUE LAUQUEN, CARLOS CASARES Y R. SALAZAR. EXPOSICIONES EN 9 DE JULIO. CASA CENTRAL, SUIPACHA 137.

Marzo: Domingo 4. — Liquidación de haciendas en General Alvear, F. C. S., 6.000 vacunos.

Marzo: Domingo 11. — Liquidación de haciendas en Trenque Lauquen, F. C. O., por cuenta y orden del señor Pedro D. González, 3.500 vacunos.

Marzo: Domingo 18. — Gran remate especial en Pehuajó, F. C. O., 4.000 vacunos.

Marzo: Domingo 25. — Remate-feria inauguración en América. F. C. O., 4.200 vacunos.

Abril: Domingo 1.o. — Liquidación de haciendas en Salazar, F. C. C. G., 3.000 vacunos.

Otros informes y pedidos de local a nuestras sucursales, o en Buenos Aires, Suipacha 137.—Rodolfo Guillón y Cía. 2|770v31Marzo

ATARRAGARAY SCHINDLER GOWLAND

EN LA BARRANCOSA, F. C. S.

(Partido de Saladillo)

El DOMINGO 18 de marzo de 1917

A la 1 p. m.

7000 vacunos 7000

DETALLE

4000 novillos de 2 1|2 a 3 años, 1 marca.
2000 novillos de 2 años, 1 marca.
1000 vacas.

Informes y pedidos de local a nuestro escritorio Lavalle 757. — Buenos Aires. — Oportunamente detalles.

2|774-v-m. 10

Luis Mussi e hijo

JUDICIAL— CASA TERRERO 749

Consta de 2 piezas con galería, 1 cuartito, cielos raso yeso, puertas cedro, mosaico, verja material, etc., sobre terreno que mide 8.87 metros frente al Oeste 46.98 metros fondo costado S., 44.90 metros costado N. y 8.66 metros en el contrafrente, con la base de las 2|3 partes de su tasación, o sean $ 5000.

Escrituras ante los escribanos Del Río y Rivarola. Exigiremos en el acto del remate el 8 o|o de seña y el 2 o|o de comisión.

El **domingo 11 de marzo**, a las 3.30 p. m, sobre la misma. 2|725-v-m. 11

JUDICIAL —CASA TERRERO 757

igual construcción que la anterior sobre terreno que mide 8.87 metros frente al O., 42.82 metros fondo costado N., 44.90 metros costado S., y 8.66 metros de contrafrente, con la base de las 2|3 partes de su tasación o sean **$ 4666.66.**

Escrituras ante los escribanos Del Río y Rivarola. Orden del señor juez doctor Juan C. Lagos, secretaría Juan B. Pagano.

El **domingo 11 de marzo**, a las 3.45 p. m., sobre la misma. Exigiremos en el acto del remate el 8 o|o de seña y el 2 o|o de comisión.—Visítese la casa.—Más datos en la secretaría autorizante o en nuestro escritorio, Bolívar 173.—Luis Mussi e hijo. 2|724-v-m. 11

F. Astoul Bonorino

JUDICIAL CON RETAZA.— EN LA ciudad de Mercedes. Una casa calle 16 entre 13 y 15 a 7 cuadras de la estación. Consta de sala, 3 habitaciones, cocina y dependencias. Mide 7m15 por 35.80. Tasación, $ 4.650. Base retazada, $ 2.325. Venta de acuerdo con el siguiente:

EDICTO JUDICIAL

Por disposición del señor juez de comercio doctor Martín y Herrera, secretaría del que suscribe, se hace saber por 15 días que en el juicio Juan José Larrinaga contra Angel Mira ha sido autorizado el martillero F. Astoul Bonorino, para que proceda a vender la finca descripta, con la base rebajada en un 25 o|o.—Buenos Aires, febrero 15 de 1917.

El **domingo 18 de marzo**, a las 4 p. m. en la propiedad. Seña 8 o|o. Comisión 2 o|o. Informes, Reconquista 325. —F. Astoul Bonorino. 2|767-v-m. 15

BANCO HIPOTECARIO NACIONAL

25 DE MAYO 245 — BUENOS AIRES

CONDICIONES GENERALES DE LOS REMATES

1.o—**Los remates están sujetos a la aprobación del Directorio y se hacen por cuenta del deudor.**
2.o—**El comprador podrá continuar con la hipoteca que reconoce la propiedad abonando la diferencia entre la deuda actual y el precio de compra.**
3.o—**Todo comprador abonará en efectivo al firmar el boleto, el 8 o|o de seña y el 1 o|o de comisión en efectivo**
4.o—**Los títulos de propiedad pueden ser revisados en el archivo del Banco antes del remate.**
5.o—**Por mayores informes, ocúrrase a las oficinas del Banco.**

CASA CALLE VARELA N.o 731, ENTRE la de Monte y Lobos. N.o H.o 10540, serie C. H. A. 6 o|o. El **lunes 5 de marzo** a las 2 p. m. El Banco Hipotecario Nacional rematará en su local esta propiedad, edificada en terreno de 8.66 metros de frente al N. E. por 44.16 metros de fondo ad corpus. Compuesta de 6 habitaciones galería y dependencias.

Base de venta, $ 12.000. Hipoteca, pesos 10.000. Deuda actual, $ 9.859.610. Esta venta se efectúa dentro de las condiciones publicadas al principio de esta sección. Aviso iniciado el 19 de Febrero en LA EPOCA. 2|689 v. Marzo 5.

SALON PARA CINEMATOGRAFO, CAlle Sarmiento N.o 1755. N.o H.o 16951, serie C. H. A. 6 o|o. El **miércoles 7 de marzo**, a las 2 p. m. el Banco Hipotecario Nacional rematará en su local un edificio apropiado para cinematógrafo, compuesto de vestíbulo, gran salón con techo corredizo, boletería, cuarto depósito, y en los altos tertulia, 10 palcos, casilla de operador, toilette y demás dependencias. Terreno mide: 7.66 metros de frente al S. por 51.96 metros de fondo.

Base de venta $ 55.000. Hipoteca pesos 45.000. Deuda actual $ 42.714:201.

Esta venta se efectúa dentro de las condiciones publicadas al principio de esta sección.

Aviso iniciado el 21 de febrero en LA EPOCA. 2|698-v_m 7.

FINCA CALLE 8 DE FEBRERO Nros. 2149|51 entre las de Juramento y Mendoza. N.o H.o 7313, serie C. H. A. 6 o|o. El **miércoles 7 de marzo**, a las 2 p. m., el Banco Hipotecario Nacional rematará en su local esta finca, cuyo terreno mide: 9.22 metros de frente al S. O. por 38.60 metros de fondo al N. E., ad corpus. Edificio EN EL ESTADO EN QUE SE ENCUENTRA, consta de subsuelo, dos plantas y mansard, el 1.o con varios cuartos, la planta baja con 5 piezas, etc.; la alta con vestíbulo, 4 piezas, etc. y la mansard con dos habitaciones y azotea.

Base de venta $ 18.000. Hipoteca pesos 18.000. Deuda actual $ 16.722:717.

Esta venta se efectúa dentro de las condiciones publicadas al principio de esta sección.

Aviso iniciado el 21 de febrero en LA EPOCA. 2|699 v. m. 7.

CASA DE DEPARTAMENTOS, CALLE Colombres Nros. 45|47. N.o H.o 14411, serie C. H. A. 6 o|o El **miércoles 7 de marzo**, a las 2 p. m., el Banco Hipotecario Nacional rematará en su local esta propiedad, edificada en terreno de: 10 metros 392 milímetros de frente al E. por 60 metros 826 milímetros de fondo, ad corpus. El edificio se compone de casa de familia, 3 departamentos altos y 1 bajo, teniendo la primera sala, 6 piezas y dependencias: 1.o y 2.o departamentos con 3 habitaciones y dependencias cada uno, y el 3.o una pieza más, y el alto, 3 habitaciones, pieza de servicio y dependencias, con entrada común por el número 47.

Base de venta $ 35.700. Hipoteca pesos 24.000. Deuda actual $ 32.051:141.

Esta venta se efectúa dentro de las condiciones publicadas al principio de esta sección.

Aviso iniciado el 21 de Febrero en LA EPOCA. 2|700 v. M. 7.

TERRITORIO NACIONAL DEL RIO NEGRO N.o H.o 8118, **SERIE C. H. A.** 6 o|o Fracción de campo. El **viernes 9 de marzo** a las 2 p. m., el Banco Hipotecario Nacional rematará en su local una fracción de campo ubicado en el Territorio Nacional de Río Negro, letra B. sección XXI, ángulo S. E. del lote 11 y ángulo S. O. del lote 12, compuesto de 5.000 hectáreas, ad corpus, lindando: al N. con más tierras de los lotes Nros. 11 y 12; por el E. con más tierras del lote 12; por el O. con más tierras del lote 11 y por el S. con los lotes 19 y 20 de la misma fracción y sección.

Base de venta $ 20.700. Hipoteca pesos 20.000. Deuda actual $ 18.438:221.

Esta venta se efectúa dentro de las condiciones publicadas al principio de esta sección.

Aviso iniciado el 23 de Febrero en LA EPOCA. 2|717 v. Marzo 9.

CASA CALLE GENERAL URQUIZA NUmero 1479. — A requerimiento judicial.— N.o H.o 29942, serie L. El **lunes 12 de marzo**, a las 2 p. m., el Banco Hipotecario Nacional rematará en su local calle 25 de Mayo número 245, esta propiedad compuesta de 14 habitaciones y dependencias; y edificada en terreno de 8.66 metros de frente al Este por 55.42 metros de fondo, ad corpus.

Base de venta, $ 13.000. Hipoteca, pesos 10.900. Deuda actual, $ 8.839:278.

Esta venta se efectúa dentro de las condiciones publicadas al principio de esta sección.

Aviso iniciado el 26 de Febrero en LA EPOCA. 2|735 v. Marzo 12.

CASA CALLE PARAMARIBO 2379, ENTRE las de Sapaleri y Añasco. A requerimiento judicial. N.o H.o 30890 serie L. El **miércoles 14 de marzo a las 2 p. m.**, el Banco Hipotecario Nacional rematará en su local esta propiedad edificada en terreno de 8.66 metros de frente al Oeste por 28.76 metros de fondo, con 5 piezas y dependencias.

Base de venta, $ 1.600. Hipoteca, pesos 1 000. Deuda actual $ 882-928.

Esta venta se efectúa dentro de las condiciones publicadas al principio de esta sección.

Aviso iniciado el 28 de Febrero en LA EPOCA. 2|763 v. Marzo 14.

LOCAL APROPIADO PARA ESPECTACUlos, calle Mozart números 157|61|65, entre las de Rafaela y Medina. N.o H.o 13983, serie C. H. A. 8 o|o. El **lunes 19 de marzo**, a las 2 p. m., el Banco Hipotecario Nacional rematará en su local, esta propiedad edificada en terreno de: 16 metros de frente al E. por 61.12 metros de fondo, con salón para negocio con sótano, 4 habitaciones y dependencias.

Base de venta, $ 28.000. Hipoteca, pesos 23.000. Deuda actual $ 21.681:654.

Esta venta se efectúa dentro de las condiciones publicadas al principio de esta sección.

Aviso iniciado el 5 de marzo de 1917 en LA EPOCA. 2|789 v. Marzo 19.

CASA CALLE PROVINCIAS UNIDAS NUmero 4175, entre las de Fernández y Lacarra. N.o H.o 22100, serie L. El **lunes 19 de marzo**, a las 2 p. m., el Banco Hipotecario Nacional rematará en su local, esta propiedad edificada en terreno de 17.32 metros de frente al S., 55.26 metros de fondo en el costado O.; 56.37 metros de fondo en su otro costado al E. y 17.32 metros en su contrafrente al N., compuesta de sala, comedor, 3 habitaciones, una pieza de servicio y dependencias.

Base de venta, $ 21.500. Hipoteca, pesos 12.000. Deuda actual, $ 10.694:304.

Esta venta se efectúa dentro de las condiciones publicadas al principio de esta sección.

Aviso iniciado el 5 de marzo de 1917 en LA EPOCA. 2|788 v. Marzo 19.

José Balocchio

JUDICIAL. — POR ORDEN DEL SEÑOR juez doctor Arturo Seeber, secretaría del doctor Francisco Castellanos, en el juicio seguido por don Genaro Domestico contra Benigno Argañaráz por cobro de un crédito hipotecario, remataré la propiedad calle Ramón L. Falcón 6071, entre Miralla y Pola, que mide 8.66 de frente al sur por 39.23 metros de fondo, 40.45 mts. en el otro costado este y 8.74 en el contrafrente, edificio de una pieza y cocina y cerco de alambre. Base $ 1.500.

El **domingo 4 de marzo**, a las 3.30 p. m. Seña 8 o|o, comisión 2 o|o. Datos, San Martín 345. — Francisco Castellanos. 2|688 v. marzo 5.

EDICTOS JUDICIALES

El señor juez de primera instancia en lo civil de la Capital de la República, doctor don Adolfo Casabal, ha dispuesto se cite, llame y emplace por el término de treinta días, contados desde la primera publicación del presente, a todos los que se consideren con derecho a los bienes dejados por doña JOSEFA TURBIDI de GAHAL, ya sean como herederos o acreedores, para que dentro de dicho término comparezcan a deducir sus acciones en forma, por ante su juzgado y secretaría del que suscribe, bajo apercibimiento de lo que hubiere lugar por derecho.

Buenos Aires, febrero 1.o de 1917.—Carlos E. González del Solar, secretario.
2|603 v. Marzo 9.

Por disposición del señor juez de primera instancia en lo civil de la Capital Federal, doctor Fernando Klappenbach, se cita, llama y emplaza por el término de treinta días a contar desde la primera publicación del presente, a todos los que se consideren con derecho a los bienes dejados por doña ROSA SACCHETTI de SACCHETTI, ya sean como herederos o acreedores, para que dentro de dicho término comparezcan a deducir sus acciones en forma por ante su juzgado y secretaría del que suscribe, bajo apercibimiento de lo que hubiere lugar por derecho.

Buenos Aires, Febrero 24 de 1917. — Gabriel Fernández, secretario.
2|741 v. Marzo 28.

El señor juez de primera instancia en lo civil de la Capital de la República, doctor don Fernando M. Colombres, ha dispuesto se cite, llame y emplace por el término de treinta días contados desde la primera publicación del presente, a todos los que se consideren con derecho a los bienes dejados por don JUAN BAUTISTA GARIBALDI, ya sean como herederos o acreedores, para que dentro de dicho término comparezcan a deducir sus acciones en forma por ante su juzgado y secretaría de que suscribe, bajo apercibimiento de lo que hubiere lugar por derecho.

Buenos Aires, Febrero 27 de 1917. —Osvaldo Rocha, secretario. 2|759 v. M. 29

Por disposición del señor juez de primera instancia en lo civil, doctor don Matías Mackinlay Zapiola, se cita, llama y emplaza por el término de quince días a don SILVA AMILCAR y LAURA BERLUSCONI a fin de que dentro de dicho término comparezcan por ante su juzgado y secretaría del doctor José A. Quirno Costa, por sí, o por medio de apoderado, a tomar la intervención que les corresponde, en el juicio que les ha iniciado el Banco el Hogar Argentino, sobre cobro crédito hipotecario, bajo apercibimiento de nombrárseles al defensor de ausentes, para que, los represente, si no comparecieren.

Buenos Aires, Febrero 21 de 1917. — Nicolás González Iramain, secretario.
2|757 v. M. 14.

El señor juez de primera instancia en lo civil de la Capital de la República, doctor don Fernando M. Colombres, ha dispuesto se cite, llame y emplace por el término de treinta días contados desde la primera publicación del presente, a todos los que se consideren con derecho a los bienes dejados por don ANTONIO OLARRA, ya sean como herederos o acreedores, para que dentro de dicho término comparezcan a deducir sus acciones en forma por ante su juzgado y secretaría del que suscribe, bajo apercibimiento de lo que hubiere lugar por derecho.

Buenos Aires, Febrero 23 de 1917. —Horacio H. Dobranich, secretario.
2|775 v. Marzo 30.

Por disposición del señor juez federal de La Plata, doctor don Clodomiro Zavalía, se hace saber por medio del presente, que se publicará por quince días a don GASTON E. DEGOY, en su carácter de propietario del inmueble que en seguida se deslinda, adquirido de doña Clotilde Giménez de Casares, el 3 de septiembre de 1914, que en los autos promovidos por el Banco Hipotecario Nacional solicitando se le adjudique en propiedad una fracción de campo hipotecada al mismo Banco por doña Clotilde Giménez de Casares, el 31 de enero de 1913, se ha dictado la siguiente resolución: "La Plata, Mayo veintisiete de mil novecientos diez y seis. — Téngase por presentado y por parte al señor gerente de la sucursal del Banco Hipotecario Nacional en esta ciudad; con arreglo a lo solicitado en el precedente escrito, lo dispuesto en el artículo 60 de la ley 8172, 1161, 1162 y 1536; del Código Civil y las facultades conferidas en el poder de foja diez y seis en la extensión que terminan la ley y reglamento de aquella institución, hágase por ratificado el pedido de adjudicación formulado en el escrito de foja doce. En consecuencia el juzgado con arreglo a lo dispuesto en el artículo 60 de la ley 8172, la resolución del Directorio del Banco Hipotecario Nacional, testimoniada a foja nueve, y las constancias de la foja once, declara adjudicado en pleno dominio a dicho establecimiento el inmueble deslindado en la escritura de foja tres a ocho, compuesto de una superficie total de trescientos sesenta y nueve hectáreas, setenta y seis áreas, cincuenta y cuatro centiáreas, situadas en el partido de Quilmes, lindando: por el N. E., con el Río de la Plata; por el S. E. con doña Agustina Cos de Godoy, hoy don A. Demarchi, por el S. O. con don Sebastián N. Casares, don J. Pifiero y el pueblo San Francisco de Casares, o sea más terreno de la deudora, y por el N. O. con el pueblo dicho y con la Villa Rossi— por el importe de la suma que sirvió de base para el último remate de fecha diez y seis de Febrero de mil novecientos diecisiete.—En ejercicio de las facultades del juzgado para designar escribano de oficio, nómbrase al secretario don Julián Castro a los efectos de extender la respectiva escritura de dominio, quedando a salvo al deudor, el derecho que le acuerda el artículo 61 de la ley 8172. Intímese al Banco Hipotecario Nacional manifieste dentro de tercero día el domicilio real de la deudora, a fin de notificarle personalmente o por cédula, el presente auto en cuanto hubiere lugar, exhortándose a la autoridad judicial que corresponda. Hágase el desglosé solicitado, bajo constancia. — Dalmiro E. Alsina. — Los autos tramitan por la secretaría del infrascripto.

La Plata, Febrero 14 de 1917. — Julián Castro, secretario. 2|785 v. M. 17.

Por disposición del señor juez de primera instancia en lo civil de la Capital Federal, doctor Juan Carlos Lagos, se hace saber a los acreedores del concurso de don JUAN J. DILLAN, por el término de cinco días, que los honorarios del síndico han sido regulados en la suma de cuatro mil pesos moneda nacional.

Buenos Aires, marzo 2 de 1917. — Luis F. Vincent, secretario. 2|782 v. M. 7.

El señor juez de primera instancia en lo civil de la Capital de la República, doctor don Fernando M. Colombres, ha dispuesto se cite, llame y emplace por el término de treinta días contados desde la primera publicación del presente, a todos los que se consideren con derecho a los bienes dejados por doña MARIA SANTOS AIZCORBE de ECHARTE, ya sean como herederos o acreedores, para que dentro de dicho término comparezcan a deducir sus acciones en forma por ante su juzgado y secretaría del que suscribe, bajo apercibimiento de lo que hubiere lugar por derecho.

Buenos Aires, marzo 1.o de 1917. — Osvaldo Rocha, secretario.
2|791 v. Abril 3.

Gran Hotel España

902 Av. de Mayo 958

Mayores Ganancias en la Cría de Cerdos

Obtendrá grandes ganancias en el negocio de criar cerdos, y contará Vd. con la seguridad de conseguir un buen éxito, si cría animales de buena raza.

La adición de un verraco joven en el rebaño de Vd. harm dar uneva vida y vigor a su rebaño.

Embarcamos a todas partes del mundo los verracos jóvenes hijos de "Longfellow's Successor", y también cerdas jóvenes y escogidas, preñadas por dicho verraco. Y con cada embarque daremos nuestra garantía de mandar solamente animales en buena salud y vigorosos.

Escriba Vd. hoy, pidiendo los detalles completos.

TYWACANA FARM, INC.,
Farmingdale, L. I., N. Y.,
E. U. A.

No deje de mencionar este aviso de LA EPOCA. Obtendrá ventajas.

Folletín de LA EPOCA (14)

MARY O'CONNOR

Un crimen misterioso

CAPITULO XVIII

La figura en la sombra

—Completamente seguro — respondió Pablo con firmeza.—Mi vista no me engaña nunca. — Y en sus intrépidos ojos azules, acostumbrados a escudriñar vastas extensiones del mar, brilló un relámpago. — Aquel hombre se hallaba a cincuenta metros de mí, pero no puedo dar pormenores de él.

—¿Le llamó usted?

—No; tenía mucha prisa.—Por los ojos del detective pasó un ligero fulgor de sospecha al escuchar estas palabras, pero Pablo concluyó con calma. — Creí que sería uno de los guardas.

—Ha dicho usted que durante aquellos diez enigmáticos minutos que pasó sólo en el salón oyó un movimiento en el invernadero. ¿Qué clase de movimiento era?

—Por lo que puedo recordar, era el ruido que podría hacer una persona que anduviese tranquilamente por allí, pero estaba cerrada la puerta.

—El invernadero tiene dos puertas, una que da al salón y otra al parque, ¿verdad?

—Sí.

—De suerte—prosiguió Miguel Dred hablando lentamente y mirando de reojo a Beatriz—que sería posible que cualquiera saliese de la biblioteca por la puerta vidriera y entrase en el invernadero sin pasar por el interior de la casa. ¿No es así?

—Es perfectamente posible — respondió Pablo.

Beatriz se había recostado en el respaldo de la silla, con los pálidos labios entreabiertos y las pupilas dilatadas.

Acabado el interrogatorio de Wingrove fué llamado Tomás Herbet, el cual dijo:

—Hace diez años que estoy en la finca de lord Luxmore de guarda jurado. El martes pasado, después de oscurecer, volvía yo de hacer mi ronda, cuando ví un hombre por la avenida estrecha que en aquel momento salía por la puerta lateral que está al lado de mi casa. Al pronto creí que sería Mr. Wingrove, pero cuando me fijé, ví que no era él. Fuera quien fuese, parecía que andaba con recelo, como si no quisiera ser visto.

—¿Observó usted algo peculiar en él? — preguntó Miguel Dred.

—Le diré a usted — repuso el guarda con dubitación, — al andar parecía algo cojo.

Miguel Dred movió la cabeza. Los rostros de Lena Luxmore y de Mrs. Vayne expresaron sorpresa y perplejidad. Beatriz se movió en su asiento con una inquietud que visiblemente iba en aumento.

Antes de que pudiera pronunciarse otra palabra, se abrió la puerta bruscamente y penetró en la sala un entonado señor de rojas patillas.

—Usted perdone — dijo dirigiéndose al juez. — Yo soy Mr. Curzon, abogado del actual lord Luxmore. Vengo en nombre de mi cliente a declarar que su señoría ha lamentado mucho no haber podido asistir el sábado al entierro de su señor tío a consecuencia de una lesión que sufrió hace pocos días en la rodilla.

—¡Ah!... — xeclamó Miguel Dred con tono de satisfacción.

Beatriz abría la boca como si se ahogase, mientras que sus manos se cerraban nerviosamnte hasta clavarse las uñas en la carne. Un sordo murmullo corrió por la sala. La noticia de la lesión de la rodilla comunicada inmediatamente después de declarar el guarda jurado que el hombre que había visto la noche antes cojeaba, produjo visible impresión.

—¿Cuándo sufrió esa infortunada lesión? — preguntó Miguel Dred con una sombra de burla en el tono.

—No me lo ha dicho el señor barón — respondió el hinchado abogado.

—Pues yo se lo diré a usted — repuso con gravedad Miguel Dred. — Esa lesión de la rodilla la sufrió Mr. Luxmore la noche del martes último, el día de la muerte de lord Luxmore, y aunque como usted dice, era demasiado grave para permitirle venir aquí el sábado, no le impidió asistir a las carreras de caballos de Newmarket el miércoles, el jueves y el viernes. Y tanto es así, que regresó a Londres el sábado por la noche, varias horas después de haberse dado sepultura a su señor tío.

Los jurados se agitaron en sus asientos. Mr. Curzon se quedó atónito, pálido y silencioso. Miguel Dred continuó::

—El sábado fuí con un mandato judicial a la casa que ocupa en Maddox Street: Mr. Luxmore se hallaba ausente. Como me lo había figurado, no había aún regresado de Newmarket. En su buzón encontré varias cartas importantes relacionadas con la presente indagatoria, y en su mesa hallé una porción de papeles, entre ellos varias providencias, citaciones judiciales por pago de deudas y otros documentos que prueban que la situación económica de Mr. Luxmore es bastante apurada. No creo necesario dar pormenores de dichos documento, aparte de uno que demuestra que ese señor ha tomado prestadas en varias ocasiones grandes sumas a réditos ruinosos ante la seguridad de la herencia del título y de la fórtuna de lord Luxmore. Por dicho documento se verá que la boda de lord Luxmore y hasta el rumor del proyectado casamiento, debían sumir a su sobrino en la desesperación y en la ruina más completa. Ahora demostraré que la misma mañana del día que fué asesinado lord Luxmore, Mr. Luxmore recibió una carta de su tío, en la cual le anunciaba de un modo definitivo su próxima boda. El nombre de la novia ha sido ya mencionado en el curso de esta indagatoria.

A medida que hablaba, la voz de Miguel Dred había ido adquiriendo una dureza implacable. En su mirada y en su gesto y en la solemne grandeza de su actitud había condenación y rabia y tenía el rostro enrojecido intensamente. Abrió el cartapacio que había dejado sobre la mesa y sacó de él la carta a que había hecho referencia. En la sala reinó un silencio expectante.

CAPITULO XIX

El calavera

—Permítanme que haga notar — continuó el detective con voz potente —que esta carta fué escrita por el difunto lord Luxmore el día antes de su muerte, y que su sobrino la recibió la misma mañana del día del crimen.

Desdobló el papel y leyó:

"Parque de Luxmore,

"Lunes 14 le Octubre de 1872.

"Muy señor mío:

"En contestación a su desesperada carta solicitando más dinero, sepa de una vez para siempre que no volveré a sostener más correspondencia con usted para ningún asunto, y que estoy dando todos los pasos precisos para impedir que vaya a parar a sus manos mi dinero y todo cuanto me pertenece. Es espantoso ver mi vida amargada por la conducta de hijos desobedientes, y ver que el hijo mayor de mi hermano predilecto resulta el disipador y el calavera que está usted dando pruebas de ser. Le repito que mi hija Beatriz, quiera o no quiera, no volverá a hablar con usted. Lejos de hacerse digno de casarse con mi hija y de sucederme en mi título, no ha resultado capaz siquiera para hacerse médico como era mi intención. Ha sido usted reprobado en los exámenes y fracasará en todo cuanto intente mientras siga siendo jugador, bebedor y manirroto. Yo me lavo las manos desde hoy para en adelante. Es inútil que recurra a mí, porque no el daré ni un solo penique. Tres días después de llegar esta carta a su poder se anunciará públicamente mi próxima boda con lady Ormidale.

"Luxmore".

En los ojos de las hijas del difunto lord se retrataba el asombro más profundo. Beatriz permanecía como petrificada con los brazos caídos e inertes. A las acongojadas preguntas de Lena no respondía nada; sólo sus ojos despedían destellos de rabia en medio de su temor.

—Esta carta — prosiguió Miguel Dred — fué la última de una serie que recibió en el curso de las últimas semanas. El hecho de haber sido escrito sin mi conocimiento me sorprendió algo, porque lord Luxmore acostumbrada a consultar conmigo todo lo referente a sus disgustos de familia. El mismo lunes que lord Luxmore escribió esta carta, me escribió también a mí pidiéndome noticias de su sobrino.

Hacía tiempo que tenía yo conocimiento de la apuradísima situación de Mr. Reginaldo Luxmore, porque llevaba varios meses ejerciendo una vigilancia estrecha aunque disimulada de su vida cotidiana.

—¡Espía! — gritó Beatriz Luxmore poniéndose bruscamente de pie.

—¡Silencio! — dijo el "Crooner" con severidad, mientras que Mrs. Vayne, llena de asombro, obligaba suavemente a sentarse a la irritada joven. Miguel Dred se limitó a sonreir y continuó:

—Ya había perdido en sucesivas hipotecas una pequeña finca que poseía en Bevendean, y aun cuando es un hombre soltero de veintisiete años, sólo a uno de sus acreedores, a Mr. Isaac Salomons, le debe por préstamos más de ciento cincuenta mil duros, la mayor parte de los cuales ha perdido en las carreras de caballos. Por lo tanto, al recibir la última carta de su tío, su situación era desesperada. El anuncio de la próxima boda de lord Luxmore concluiría de agotar la paciencia de sus numerosos acreedores y por consecuencia habría venido sobre él la ruina inmediata y permanente. Vamos a ver ahora lo que hizo al recibir la carta fatal.

El juez mandó comparecer a Isabel Robins, la mujer que cuidaba las habitaciones ocupadas por Mr. Luxmore en Maddox Street. Dicha mujer declaró que todo el tiempo que Mr. Reginaldo Luxmore llevaba viviendo en aquella casa estaba agobiado de deudas. Estas dificultades financieras parecían haber llegado a su colmo la semana antes de la muerte de lord Luxmore.

En aquellos días había dicho repetidas veces que si su tío no le socorría, él sabría lo que tenía que hacer. La declarante recordaba lo ocurrido al recibir la última carta de lord Luxmore.

(Continuará)

INFORMACIONES DE ULTIMA HORA

LA GUERRA EUROPEA

CENSURAS DE LOS DIARIOS A ZIMMERMANN

El espionaje y los hundimientos marítimos

LOS PRISIONEROS ALIADOS

Voto de censura de la minoría socialista francesa

Fallecimiento del ex presidente Arriaga

(De nuestros corresponsales y de la Agencia Havas)

Censuras a Zimmermann

BERLIN (vía Nueva York), marzo 5. — Varios diarios, en los cuales el "Tages Zeitung" y el "Weser Zeitung", de Bremen, critican y lamentan la nota enviada por el ministro Zimmermann al ministro alemán en Méjico, la cual dicen, sirvió de mecha para el barril de pólvora debido a la falta de conocimiento de Méjico y de las relaciones méjico-norteamericanas por parte de Zimmermann.

El espionaje y los hundimientos marítimos

MADRID, marzo 5. — El gobierno explicando sus recientes medidas sobre navegación, declaró que prohibió la publicación del movimiento marítimo por tener la convicción de que muchos de los hundimientos de buques han sido debidos al espionaje.

Solamente se autorizará a los navieros que se comuniquen con sus buques por medio de telegramas cifrados.

LOS PRISIONEROS ALIADOS

EN AVANCE EN LAS LINEAS ALEMANAS

PARIS, 5—El ministro de guerra de Alemania anunció recientemente en el Reichstag que a título de represalias por la acción de Francia que obliga a los prisioneros alemanes a trabajar bajo el fuego de los cañones alemanes cerca del frente alemán, se adoptaron medidas similares para con los prisioneros franceses.

El gobierno francés desmiente hoy categóricamente esas acusaciones tendientes a sembrar la angustia y emoción entre las familias francesas.

Rogó a la embajada norteamericana que pida a Alemania que conteste favorablemente sin más tardanza a las proposiciones francesas ya hace tiempo emitidas, relativas al trato reciproco de prisioneros de guerra.

PARIS, 5—Se dió esta tarde a la publicidad el siguiente comunicado oficial:

Durante la noche muchos reconocimientos tuvieron éxito en varios golpes de mano, principalmente al noroeste de Tracy-le-Val, bosque de Avocourt, en dirección a Noyón, en la región de Reims, y en la cota 304.

Detuvimos unas tentativas de golpes de mano enemigas y tomamos unos 20 prisioneros. A raíz de acciones en la margen derecha del Kosa, el bombardeo alemán dirigido ayer contra la región del bosque de Cauriéres redobló de intensidad, siendo seguido a eso de las cuatro de la tarde de un violento ataque en un frente de tres kilómetros entre la granja de Chambrettes y Bezonoaux y entre el bosque de Cauriéres y Bezonoeaux. Los esfuerzos repetidos de los alemanes fracasaron bajo nuestros tiros de barrida y ametralladoras. El enemigo pudo sentar pie en nuestros elementos avanzados al norte del bosque de Cauriéres, pero todas las tentativas hechas para penetrar en el bosque fueron quebrantadas por nuestros fuegos, lo que valió al enemigo pérdidas elevadas.

Actitud de la minoría socialista

Voto de censura

PARIS, 5—En la sesión que celebró hoy el consejo nacional del partido socialista, después de un debate muy vivo se votó una resolución condenando a la acción de la minoría del partido por su tendencia en favorecer la reanudación de las relaciones con los socialistas de los demás paises, incluso a Alemania.

El ex presidente Arriaga

Su fallecimiento

LISBOA, 5—Falleció el ex presidente de la república señor Manuel de Arriaga.

Fué el primer presidente de la nueva república portuguesa.

Los diarios publican sentidas necrologías.

La prensa contra el obstruccionismo

NUEVA YORK, marzo 5. — Casi todos los diarios de los Estados Unidos atacan a los senadores obstruccionistas que, dicen, ofrecieron tan humillante espectáculo nacional.

Las palabras: vergüenza, traición y deshonra, figuran en sus artículos.

Lerroux intervencionista

BARCELONA, marzo 5. — En el mitín que celebraron los republicanos radicales, el señor A. Lerroux, hablando sobre la política internacional de España, insistió sobre sus ideas favorables a la intervención de España en la guerra al lado de los aliados.

PROVINCIAS

BUENOS AIRES

La fundación de la Escuela número 1, de Mar del Plata

MAR DEL PLATA, marzo 5. — Realizóse ayer tarde en Mar del Plata, la inauguración de la Escuela número 1, erigida por la familia de don Patricio Peralta Ramos, fundador del balneario en homenaje a su memoria.

El acto revistió brillantes contornos, siendo presenciado por numeroso núcleo de caballeros y no pocas familias. Después de la ejecución del Himno Nacional, que fué coreado por los niños, que desde mañana ingresan como alumnos a dicha escuela, hizo uso de la palabra el director general de escuelas de la provincia, señor Matías Sánchez Sorondo, quien agradeció la donación al hacerse cargo de la misma.

Terminado el discurso del director general de escuelas de la provincia, el doctor Alberto Peralta Ramos, manifestó en nombre de la familia del donante "La satisfacción con que ve y acepta reconocido los términos conceptuosos del señor Sánchez Sorondo, que ha querido solemnizar el acto de la fundación de la escuela número 1, en cuya entrada ha sido fijada una placa conmemorativa en homenaje del fundador de Mar del Pata, y donante de la misma, su digno abuelo don Patricio Peralta Ramos".

A continuación el señor Julio César Gazcón, como intendente municipal de la ciudad balneario, manifiesta su adhesión al fausto suceso que viene a llenar una necesidad sentida.

La concurrencia fué obsequiada con un lunch. Anotamos la presencia de los señores:

Rafael, Oscar, Alberto, Enrique y Raúl Peralta Ramos, Ireneo Zubiaurre, Estanislao A. Garay, Pedro T. Pages, Jorge Drago Mitre, Arturo Z. Paz, Carlos de la Torre, Ambrosio Quadri, Félix U. Camet, Nicolás Trabucco, Juan Cambón, Victoriano J. González, monseñor de Andrea, Enrique Bazterrica, Miguel Angel Bunge, Francisco Javier Funes, Juan Cruz Varela, Manuel Islas, Jorge Cabral, Rafael A. Palomeque, Félix Soriano, Fortunato de la Plaza, Héctor C. Quesada (hijo), Angel G. Caranza Mármol, P. Fantón, Martín M. Sosa, Víctor Polero, Santiago Fitz Simón, Juan Gordón, Carlos C. Constantino, Miguel Parjal, José Arce, etcétera.

AYACUCHO, marzo 5—Desde un tiempo a esta parte, esta pacífica población vive en constante sobresalto por motivo de los innumerables atentados a la propiedad privada que se suceden continuamente. Noches pasadas al comerciante F. Labala, autores desconocidos, le sustrajeron del interior de su casa de comercio dinero y mercaderías que avalúa en 500 pesos; esa misma noche penetraron ladrones en casa del jefe de correos señor Nicola y del señor Plomth respectivamente, llevándose ropas y otros objetos.

Mientras tanto la policía local brilla por su ausencia y se hace notar por la mayor ineptitud.

Comerciales. — Justicia de paz. — Inspección. — Cédula de identidad. — Varias.

PERGAMINO, marzo 5. — Han solicitado convocatoria de acreedores ante los tribunales de este departamento judicial del norte, los comerciantes señores Péretti y Migliaro.

—Ha sido provcída la quiebra del comerciante Nicolás Ferrasi, establecido con negocio de zapatería en esta plaza.

—El 5 del corriente tendrá lugar la junta de acreedores de Julio José, debiendo informar el contador insaculado don Angel Ferrero Reges.

—Numerosos litigantes se encuentran sumamente quejosos de la inasistencia a su despacho del juez de paz titular, quien hace próximamente diez días que no concurre al juzgado, dándose como causa la falta de pago de la subvención municipal. La Suprema Corte de Justicia de la provincia debiera tomar medidas al respecto.

—De acuerdo con la ley de papel sellado, en el próximo mes de abril los escribano de registro de la provincia deben presentar a la inspección de escribanías de la Suprema Corte de Justicia los protocolos debidamente encuadernados de años anteriores, para la correspondiente inspección.

No obstante, la inspección de los registros no se ha realizado todavía por la dirección de rentas y confrontación de los "corresponde" de escrituras.

—En el corriente mes vence el plazo acordado para munirse de la respectiva cédula de identidad, que es obligatoria para todos los funcionarios.

SANTA FE

Lluvia. — Informe al ministerio de obras públicas. — Diversas

ROSARIO, marzo 5. — Poco después de las 12 se desencadenó anoche una fuerte tormenta con un viento violento que originó algunos destrozos materiales de relativa importancia. En la ciudad y suburbios algunas calles se inundaron a consecuencia de haberse tapado algunos albañales. Durante casi toda la noche estuvo lloviendo a intermitencias. La cantidad de agua caída hasta esta mañana a las 10, era de 35 milímetros. Según informaciones que llegan de la campaña, anuncian que ha llovido copiosamente en las principales zonas agrícolas y ganaderas, habiendo esto beneficiado principalmente a las regiones Las Rosas, San José, Esquina, Ortega, G. Posse, Díaz Vélez, Clarke Díaz, Irigoyen, Casilda, Carlota, Totoras, Alvarez y Marcos Juárez donde han caído 85, 45, 56, 110, 62, 51, 67, 55, 40, 70 y 61 milímetros, respectivamente; en los demás puntos de la provincia calcúlase que ha llovido 35 milímetros, término medio. Esas mismas informaciones añaden que estas lluvias benefican mucho a las sementeras de alfalfa, lo que facilitará tra bajos, si se hace la roturación de tierra para preparar la próxima siembra de lino y trigo.

—El inspector de obras del puerto, ingeniero Sallovitz, enviará hoy al ministerio de obras públicas un informe sobre el valor de reparación y consolidación del muelle B 3. El doctor Torello espera dicho informe para poder dictar un decreto ordenando el comienzo de esos trabajos, que en parte redundarán en beneficio de los desocupados, pues podrán ocuparse en las mencionadas obras cerca de 400 personas.

—Hízose cargo hoy de la vocalía de la tercera sala de la Cámara de Apelaciones el doctor Angel Chavarri, reelegido por un decreto del poder ejecutivo provincial, dictado el viernes de la semana pasada.

—En el transcurso del mes pasado se han registrado 112 libretas nuevas, por la cantidad de 11.557 pesos y 486 depósitos posteriores por 11.351 pesos, en Caja de Ahorro Postal. La primera suma es cerca de mil pesos mayor a la respectiva, del mes de enero, y la segunda es inferior, en cerca de tres mil pesos. El jefe del cuarto distrito ha sido informado por la sección propaganda de la adiminstración central, que tan pronto quede normalizada la situación con el cambio de su primera autoridad, la comisión de fomento del ahorro postal será ampliada y provista de los elementos medidos para su eficaz actuación.

Hoy se hizo cargo de su puesto el nuevo jefe del cuerpo de bomberos, comandante Fidel J. Otero, en reemplazo de J. S. M. de Obregosso, que fué dejado cesante, por razones de mejor servicio.

ENTRE RIOS

El tifus — Remate feria — Corso de flores — El edificio de correos y telégrafos — nombramientos y cambios.

GUALEGUAY, marzo 5. — La epidemia de fiebre tifus está adquiriendo en esta ciudad un desarrollo alarmante.

—En el último remate feria dado por el martillero señor Leonardo R. Damasco en las instalaciones de Pelayo y Barrandeguy, se vendió hacienda vacuna por valor de pesos 21.204 moneda nacional.

—Celebróse el lunes a la noche un corso de flores a beneficio de la sala de tuberculosos a establecerse en el hospital San Antonio, que vióse muy animada.

—Se espera que el ministerio de obras públicas de la nación, ordene cuantos antes, las reparaciones en el edificio del correo y telégrafo de esta ciudad, ante que los deterioros aumenten.

—Ha sido nombrado subcomisario de policía de esta ciudad el señor Carlos Vallero (hijo), en reemplazo de don Felipe Gotusso que renunció.

—Acaba de ser nombrada por la dirección de escuelas de la provincia, vicedirectora de la Escuela Modelo de esta ciudad, la maestra normal, señorita Elvira Etcheto.

—La receptoría de rentas recaudó durante el día 27 de febrero ppdo. la suma de pesos 12.001.81 m|n y el día 28 pesos 39.522.22.

—Se habla del posible cambio del actual jefe de policía señor Paredes, trasladándolo a éste, a Villaguay.

—Se encuentra en ésta, el diputado nacional señor Gregorio E. Morán.

CORDOBA

Candidatura. — Municipales. — Jira del jefe político

SAN FRANCISCO, marzo 5. — Insistentemente suena el señor Augusto Boero como candidato radical en los próximos comicios de marzo.

—En estos días la municipalidad ha enviado varios mordidos por perros rabiosos al Instituto Pasteur de ésa y ha tomado enérgicas medidas contra los perros, pues desde hace tiempo viene apareciendo esta epidemia con carácter endémico.

—Se espera con ansiedad la provisión de semillas que está haciendo el gobierno nacional, sobre todo a los afectados, que son un buen número.

—La ciudad ha tomado aspecto higiénico desde que se ha solucionado el asunto de riego que desde hace varios años venía preocupando a las distintas administraciones comunales. Actualmente se riegan alrededor de ciento veinte cuadras, dos veces por día.

—En breve ausentaráse definitivamente de esta ciudad la familia del señor Carlos Boero, antiguo industrial y hacendado de esta zona.

—En breve partirá en jira por el departamento el jefe político señor Aubia.

CASA DE GOBIERNO

EN LA PRESIDENCIA

— El doctor Irigoyen concurrió a su despacho oficial a las 2 de la tarde. Firmó e hizo remitir al congreso el mensaje que damos en otro lugar, por el cual se clausura el período extraordinario de sesiones.

Estuvieron en la presidencia los ministros del interior, guerra y hacienda.

POR LOS MINISTERIOS

El doctor Gómez asistió a su despacho a la hora de costumbre. Atendió algunos asuntos de su cartera, pasando luego a la presidencia.

—El ministro de hacienda se ocupó en firmar, esta tarde, todo el despacho pendiente, después de lo cual se dirigió a la presidencia, donde conferenció con el doctor Irigoyen sobre varios asuntos.

—El ministro de obras públicas asistió hoy a su despacho oficial por la mañana y por la tarde, ocupándose de los asuntos del departamento a su cargo, de los que resolvió algunos de carácter administrativo.

Más tarde recibió algunas visitas, trasladándose después a la presidencia.

—El ministro interino de relaciones exteriores concurrió por la tarde a la cancillería, refrendando diversas resoluciones que le llevaron a la firma.

—El doctor Salinas concurrió esta mañana a su despacho oficial, ocupándose en firmar numerosos expedientes de trámite administrativo.

Recibió a varios rectores, directores y profesores de distintos establecimientos dependientes del ministerio.

Por la tarde, temprano, volvió el señor ministro a la casa de gobierno. Pasó luego a la presidencia.

—A la hora de costumbre concurrió esta mañana a su despacho el titular de la cartera de guerra.

En seguida de llegar subscribió la firma de trámite recibiendo luego la visita del jefe de la tercera división de ejército, general Eduarlo H. Ruiz, y maestro Malvagni.

El ingeniero Alvarez de Toledo presidió esta mañana la sesión del tribunal de clasificaciones navales.

Este ha dado comienzo ya al estudio de los legajos personales de los capitanes de navío. Por tal causa, toma ahora parte en las reuniones el vicealmirante Domecq García, en vez del capitán de navío González Fernández.

Por la mañana y por la tarde concurrió a su despacho oficial el ministro de agricultura, doctor Honorio Pueyrredón, ocupándose especialmente en la preparación de todo lo concerniente a la distribución de semillas a los colonos que con la cooperación del Banco de la Nación Argentina se efectuará inmediatamente.

CORRIENTES

El año escolar. — Denuncia. Parcialidades policiales

LA CRUZ, marzo 5. — Las escuela nacional número 78 y elemental provincial número 1, continúan expidiendo matrícula escolar; la primera gratuitamente y la otra previo pago de 1 peso por alumno. La escuela Láinez empezará a funcionar desde hoy, hallándose ya en la localidad todos los profesores.

—El empleado aduanero Higinio Ortiz ha denunciado al jefe de policía, por los desmanes cometidos en estado de ebriedad por el oficial 1.o, Acuña, con una hija del denunciante.

—El doctor Sussini, administrador de la estancia de Juana Barreiro de Acuña, fué asaltado por gente de mal vivir que hacía larga temporada permanencia asilados en los montes de dicha propiedad. A raíz de esta denuncia interpuesta a las autoridades locales, fueron aprehendidos varios sujetos que después de hacer sus correrías por Mercedes, Curuzú-Cuatiá, Libres, etc., se guarecían tranquilamente en los montes del mencionado establecimiento, donde consumían carne de animales carneados a los estancieros Audisio, Barcelles, Giribaldequi, etc.

—El sujeto Ruperto Vallejos, de filiación oficialista, que había sido capturado con todo el fruto de sus raterías, fué puesto en libertad.

Sgo. DEL ESTERO

Varias

LA BANDA, marzo 5. — Un grupo numeroso de agricultores de este departamento, elevaron una nota al Poder Ejecutivo, solicitando la destitución del sub inspector de riego. El gobierno designó al ingeniero Palombo para que levante un sumario al respecto.

—Continúan los abusos policiales sin que el jefe político tome medidas para reprimirlos, al contrario se cree que los inspira.

Días pasados, un matón del oficialismo apaleó al jefe de la estación San Ramón, sin que la policía haya intervenido hasta hoy.

En la policía local existen agentes que han cometido varios crímenes.

—El cinco de marzo próximo, será el aniversario del asesinato de los correligionarios Juan Olivera y Antonio Pesci, crímenes cometidos por influencia del régimen. Conmemorando este aniverasrio, se realizarán diversos actos. "El Fígaro" hará una edición extraordinaria.

—Partió para ésa, el señor Lauro Yolde y señora.

—Muy lamentado el fallecimiento del señor Franklin Ruiz.

JUJUY

Manifestación radical. — Actividad política. — El paludismo

JUJUY, marzo 5. — Anoche durante una manifestación que realizaba el partido Radical, el ministro de gobierno pretendió cruzar en carruaje por entre la concurrencia que llenaba la calle; el pueblo protestó con gritos y silbidos, viéndose obligado aquel funcionario a retroceder en su camino. De todos los departamentos llegan noticias anticipando el triunfo del partido radical.

Varios dirigentes han salido a la campaña en misión política.

Cada día se hace más necesario la reorganización de la defensa antipalúdica.

MISIONES

POSADAS, marzo 5. — Dentro del mayor orden se realizaron las elecciones de concejales para integrar la municipalidad del pueblo de Santa Ana, correspondiendo el triunfo a los candidatos presentados por el comité radical de aquella localidad, señores Gregorio Llanos y Eduardo Amores.

El acto eleccionario ha sido un ejemplo de cultura y civismo.

MUNDO COMERCIAL

EXTERIOR

TRIGO

CHICAGO, marzo 5. — Se realizaron hoy operaciones con mercado sostenido.

Para el trigo colorado americano, embarque en el mes de mayo, hoy se obtuvo el precio de 190 1|2.

El último precio anotado fué de 188 3|4 en centavos oro americano por bushel.

Para remesas a entregar en el mes de julio se anotó hoy el precio de 159 7|8, anotándose en las operaciones últimas a 159.

WINNIPEG, marzo 5. — El trigo colorado americano, entrega en el mes de mayo se negoció en la primera rueda realizada hoy en este mercado a 187 3|8.

El precio acquirido para remesas a entrega en la misma fecha en las operaciones últimas fué de 186.

Estos precios son en centavos oro americano por bushel.

MAIZ

CHICAGO, marzo 5. — Para el maiz mixto americano a entregar en mayo hoy se registró el precio de 107 5|8.

En las operaciones realizadas el sábado se cotizó a 107 1|4 centavos oro americano por bushel.

LINO

CALCUTA, marzo 5. — El lino cuyas entregas deben efectuarse en los meses de marzo y abril se negoció hoy en este mercado a 112 chelines, anotándose en las operaciones últimas a 112 chelines por quarter de 410 libras.

DULUTH, marzo 5. — El lino entrega en mayo se negoció hoy en este mercado a 284 1|2.

El precio obtenido para las remesas a entregar en la misma fecha en las operaciones últimas fué de 282 1|2.

Para remesas a entregar en el mes de julio se anotó el precio de 285 1|2, anotándose en las operaciones últimas a 284 1|2.

MERCADOS NORTEAMERICANOS

Operaciones de apertura e intermedias

NUEVA YORK, marzo 5.—Las diferencias de precios obtenidas hoy en los centros de negocios en cereales de esta plaza, son las que se expresan a continuación:

Apertura

Mercado	Entrega	Suba	Baja
trigo			
Winnipeg	Mayo	sin cambio	—
Chicago	Mayo	—	1 1|8
trigo	Julio	—	3|8
maíz	Mayo	—	sin cambio
Duluth	Mayo	—	sin cambio
lino	Julio	—	sin cotización

Operaciones intermedias

Mercado	Entrega	Suba	Baja
Winnipeg	Mayo	1 3|8	—
Chicago	Mayo	1 3|4	—
trigo	Julio	7|8	—
maíz	Mayo	5|8	—
Duluth	Mayo	1 —	—
lino	Julio	1 —	—

MERCADO COMERCIAL DE LONDRES

LONDRES, marzo 5.—

Tipo de descuento del Banco de Inglaterra . . . . . 5 1|2

Consolid. Británicos 2 1|2 o|o. 32 7|8

Títulos argentinos

Empréstito nacional 1897, 4 o|o ley 3718. . . . . 86.—

Bonos Obras de Salubridad, etc., de Buenos Aires 1891, 5 o|o. 90.—

Empréstito Argentino de Unión Públicas 1886, 5o|o. . . . 90.—

Empréstito Argentino de Conversión, 1889, en lib., 4 1|2 o|o. 79.—

Empréstito Argentino Interno de 1909, 5 o|o. . . . . 89.—

Province of Buenos Aires, 3 o|o to 3 1|2 o|o Loan of 1906. . 47.—

BOLSA DE PARIS

PARIS, marzo 5.—

Renta Francesa, 5 o|o. 87.35

Renta Francesa, 3 o|o. 61.50

BOLSA DE MONTEVIDEO

MONTEVIDEO, marzo 5. — En la primera rueda realizada hoy en el mercado de valores de la Bolsa de Comercio, se anotaron los siguientes precios de cierre:

Títulos hipotecarios de la serie R. a pesos 94.10; id serie P. a 94.10; id serie Q. a 94.10; de esta última serie, para fin de mes, a 94.30; Deuda interna de 1916, a 96.50; Deuda consolidada, para fin de mes, a 63.70.

Movimiento del puerto. — Entraron: Kentuckian, de Nueva York; Change, de Gibraltar; Signa, de Newcastle, y H. Tawsen, de Clyde.

Salen: Cabo Santa María y Ciudad de Buenos Aires.

INTERIOR

MERCADO DE CEREALES A TERMINO DE BUENOS AIRES

Primera rueda

Trigo: para abril, entrega sobre dársena, 200 toneladas a pesos 14.09; 20 id a 14.12; 20 0id a 14.13.

Maíz: para mayo, entrega sobre dársena, 200 toneladas, a $ 8.95; 400 id a pesos 8.90.

MERCADO DE CEREALES A TERMINO DEL ROSARIO

Primera rueda

Trigo: para abril, 20 Otoneladas a pesos 13.88.

Maíz: para junio, 200 toneladas a pesos 8.75.

Ministerio de J. e I. Pública

DIRECCION ADMINISTRATIVA

Licitación pública

Llámase a licitación pública por el término de 30 días, a contar desde la fecha del presente aviso, para proveer, desde el tercero día de resuelta la adjudicación hasta el 31 de diciembre del corriente año, de los artículos de uso y consumo destinados a racionamiento, vestuario, calzado, imprenta, ferretería, droguería, farmacia, materiales de construcción, electricidad y diversos para talleres, etc., a la Penitenciaría Nacional, Prisión Nacional, Asilo de Corrección de Mujeres, Guardia de Cárceles, Departamento de Menores, anexo, Colonia Nacional de Menores Varones de Marcos Paz, institutos nacionales de Ciegos, Sordomudos y Sordomudas, colegio nacional "Carlos Pellegrini", en Pilar (F. C. al P.), y artículos de escritorio para el ministerio de Justicia e Instrucción Pública y dependencias del mismo.

Las propuestas deberán ser entregadas en esta dirección (Casa de Gobierno), la que pondrá a disposición de los interesados el correspondiente pliego de condiciones, y serán abiertas en presencia del señor escribano general de gobierno y los interesados que concurran, el día 4 de abril del corriente año, a las 3 p. m.

El "Boletín Oficial" publica el detalle de especificación y cantidad de artículos solicitados. — Buenos Aires, 5 de marzo de 1917. — El jefe de la dirección administrativa.

BRASIL

300.000 bolsas de azúcar. — Viajero distinguido — Servicios de maternidad — Vicecónsul argentino — El ténder "Ceará" — La presidencia de Matto Grosso — La revolución de 1817.

RIO DE JANEIRO, marzo 5 — Comunican de Recife, que el doctor Manuel Borba, presidente del estado de Pernambuco, ha extendido un decreto autorizando la exportación de más 300.000 bolsas de azúcar con destino a Europa y Sud América.

—Se ha embarcado con destino a Buenos Aires, el presidente de la Asociación Comercial de Pernambuco, señor Juan José Figueiredo.

El viaje del aludido presidente obedece al mismo tiempo que a asuntos comerciales al de conocer la plaza argentina.

—El prefecto municipal, Dr. Amaro Cavalcanti, inaugurará hoy en el hospital de maternidad dos nuevos pabellones.

El acto inaugural se realizará con la mayor sencillez.

—Comunican de Florianópolis, capital del estado de Santa Catalina, que ha asumido las funciones de vicecónsul argentino en la misma ciudad, el diputado provincial Carlos Wendhausen.

—En el día de hoy abandonará el puerto de Barcelona, el ténder brasileño "Ceará".

Se dirigirá a un puerto portugués antes de venir al Brasil.

—Se ha iniciado en Matto Grosso una intensa campaña política para las próximas elecciones ejecutivas y legislativas.

El senador nacional Antonio Azevedo, es objeto de numerosas demostraciones por parte de sus partidarios.

—El presidente de la república, doctor Wenceslao Braz, firmó un decreto por el que se establece que mañana será feriado en todo el país, con motivo del primer centenario de la revolución republicana que tuvo lugar en Pernambuco.

En Recife, capital de este último estado, se realizarán numerosos actos conmemorativos, entre ellos una celebración organizada por el Instituto Histórico-Geográfico, acto en el que estará representado el similar de Río de Janeiro, por el doctor Oliveira Lima.

CHILE

SANTIAGO DE CHILE, 5—El consejo de gabinete en la reunión de hoy que será efectuada en Valparaíso, presidida por el presidente señor Sanfuentes se resolverán asuntos de carácter internacional pendientes.

—Entrevistado el nuncio monseñor Nicotra, declaró que seguirá una política diferente de la seguida por monseñor Sibillia. Hará que nada pueda disgustar al gobierno y pueblo chilenos. Añadió que tiene encargo especial de S. S. de mirar ante todo las conveniencias del país.

—Todavía no está definitivamente resuelto el viaje de los ministros de relaciones exteriores y guerra, al norte.

—Esta noche son esperados el ministro chileno en Buenos Aires, señor Figueroa Larraín y el coronel peruano González.

—«El Diario Ilustrado», al ocuparse de la situación internacional, dice que las mediaciones no pueden ni deben intentarse en América, y que le urge trabajar por la propia suerte en medio de la acción individual de cada gobierno y de la acción colectiva de todos. Aboga por apoyar el proyecto de una reunión panamericana sin exclusiones. Termina diciendo que América tiene la conveniencia inmediata de definir su personalidad neutral.

—Comunican de Valparaíso que las autoridades navales iniciarán en breve los estudios indispensables para la seguridad de la navegación submarina.

URUGUAY

El empréstito italiano — Reunión de los nacionalistas — Diversas

MONTEVIDEO, marzo 5. — Alcanza a ocho millones de liras el empréstito italiano en ésta. Créese que llegará a doce.

Ayer realizáronse las nuevas conferencias de personajes políticos. El directorio de los nacionalistas reúnese esta tarde. Concurrirán todos los miembros.

El doctor Martínez, visitó al señor Nepomuceno Saravia.

—Anoche realizóse la reunión de los radicales nacionalistas, para protestar contra los arreglos, entre los nacionalistas y el gobierno.

—Asegúrase que ayer el señor Serrato visitó al señor Batlle.

—El soldado Ramón García, mató de un balazo de máuser al sargento Roque Giménez, por haberle amonestado.

—Renunciaron los constituyentes oficialistas Leandro Barboza y Ambrosio Miranda.

—Fué recibido en audiencia pública por el señor Viera, el nuevo ministro de Bolivia señor Ricardo Mujica.

Ministerio de Justicia e Instrucción Pública

DIRECCION ADMINISTRATIVA

Licitación pública

Llámase a licitación pública por el término de 30 días, a contar desde la fecha del presente aviso, para proveer, desde el tercero día de resuelta la adjudicación hasta el 31 de diciembre del corriente año, de los artículos de uso y consumo destinados a racionamiento, vestuario, calzado, imprenta, ferretería, droguería, farmacia, materiales de construcción, electricidad y diversos para talleres, etc., a la Penitenciaría Nacional, Prisión Nacional, Asilo de Corrección de Mujeres, Guardia de Cárceles, Departamento de Menores, anexo, Colonia Nacional de Menores Varones de Marcos Paz, institutos nacionales de Ciegos, Sordomudos y Sordomudas, colegio nacional "Carlos Pellegrini", en Pilar (F. C. al P.), y artículos de escritorio para el ministerio de Justicia e Instrucción Pública y dependencias del mismo.

Las propuestas deberán ser entregadas en esta dirección (Casa de Gobierno), la que pondrá a disposición de los interesados el correspondiente pliego de condiciones, y serán abiertas en presencia del señor escribano general de gobierno y los interesados que concurran, el día 4 de abril del corriente año, a las 3 p. m.

El "Boletín Oficial" publica el detalle de especificación y cantidad de artículos solicitados. — Buenos Aires, 5 de marzo de 1917. — El jefe de la dirección administrativa.